時報

民國念二年十一月八日星期三

今天二張售大洋三分四厘

第壹萬零四百八十七號

內政部登記證警字第三三五號

中華郵政特准掛號認爲新聞紙類

時報廣告刊例

▲頭等長行 每行一元八角 計十寸高二行起碼

▲報名旁上封面串版每次洋二百念五元正 電影時報每行十五字高每行五角 新光短行每一字高每行一元 均三行起碼

◆特別長行 每行九角 計五寸高登在新聞欄中三行起碼

◆特別短行 每行六角 計三寸三分高登在新聞欄四行起碼

◆附計◆ 計算字數行數以本館五號字爲標準每一英寸圖 價格字數每字二分四十字起碼

時報每星期日附送圖畫時報 同樣十六五號字行作十行計算

定報價目 本埠及日本一個月一元 三個月二元九角 六個月五元七角 九個月八元四角 全年十一元 外洋每一個月二元四角五分 三個月七元一角五分 六個月十四元一角 九個月二十元八角五分 全年二十七元四角 報費先惠郵票九五折算 本報總館設於上海四馬路大新街口第一百九十四號（即神仙世界原址）電話九四二〇四 九〇八六一 營業部九二六九二 廣告部設於漢口路N含一號 電話九一二〇一 九一五一〇

第一期贈券 獎金增加一倍 機會更多

紅獅

第一期贈券打破一切贈獎紀錄

第二期更屬偉大又來一個新紀錄

特獎獨得弍萬元

獎金共伍萬餘元

各獎由上海中國銀行担保十足發給出有保證書複印如上

不費分文 空殼十只（無需芯子） 掉換贈券一張（各煙紙店均有掉換）

照舊每張一號 並不分條

執券一張即可獨得所列各獎之全數

開獎辦法 妥善可靠

依照萬國儲蓄會民國廿三年三月十五日第二五八次開獎號碼及贈券搖出組字為得獎標準其組字由本公會於開獎前五日在上海當衆按照各獎先為搖定未換出各組概不參加至換出之張數完全以紅獅空殼收回多少為限贈券掉換日期定於民國廿三年二月十四日截止

注意 紅獅贈券係非賣品祇能以空殼換取各煙紙店萬勿私自出賣以免法究

贈券號碼不論大小均有相等得獎機會

除第一特獎獨得二萬元及末尾等獎外其餘頭二三四大獎各有六十二個詳載中國銀行保證書將來萬國儲蓄會第二五八次開獎頭二三四大獎如再有增加本贈券亦照數補加

所列獎金准發給由得獎人指定之任何商號禮券或按照批價同等價值之紅獅牌香煙

紅獅牌香烟經銷公會啟 地址上海山東路二五五號 九江路A字二號

1.

第一期紅獅空殼贈券開獎定於十一月十五日上午八時起假座上海八仙橋霞飛路口恩派亞戲院請萬國儲蓄會開獎執行員薛邁羅會計師當衆舉行敬迎各界光臨參觀監視

五華牌香烟

第十期開獎後不再繼續贈券開獎預告

本公司前欲增加吸五華牌香烟諸君興趣起見有空色空罐掉換贈券開獎辦法茲因烟價激增成本加高不得不將此項辦法取消所有第十期贈券定於民國二十二年十一月十五日仍在原處當衆開獎此佈

上海永泰和烟草股份有限公司謹啟

CNA-73

兩路與錫澄嘉紹長途汽車公司辦理聯運車票

啓者：兩路各大站・自十一月一日起・同時分別與錫澄嘉紹長途汽車公司聯運・以利乘客○車票均自發售日起兩日以內有效○(一)京滬線與錫澄路互相發售聯運車票站名如下 京滬線之南京・鎮江・丹陽・常州・無錫・蘇州・崑山・上海北站○錫澄路之堰橋・塘頭橋・陽・南閘・江陰(二)滬杭線與嘉紹路互相發售聯運車票站名如下 滬杭線之上海北站・上海南站・公江・嘉善・嘉興・干店・硤石・斜橋・長安・拱宸橋○蕭紹路之カ雲・昌安・北海・紹興・柯橋・阮社・啇前・蕭山○(三)詳情請向各聯運站站長・或各問訊處○上海北站電話四六三〇〇・南京站電話四一四四四・及上海靜安寺路四〇七號兩路營業所電話三五八五〇號三五八一五號接洽此佈

京滬滬杭甬鐵路管理局車務處奉命謹啓

播音教授

基本英語例解

BASIC BY EXAMPLES

中華書局發行 一冊五角

C. K. Ogden 著 張夢麟先生譯

講　師：周椒青先生

播音台：上海永生電台（週波1080）

時　間：每日下午6時45分至8時15分

時　期：十一月十一日起至十二月底

每四十五分鐘爲一節，重授兩次，讀者可按照自己之餘暇，分別專聽一次，或連聽兩次。

本局自八月一日起，特爲失學青年及有志英語者學習英語起見，用無綫電播音教授基本英語，三月以來，聽講者達數萬人，頗極一時之盛。現基本英語課本三冊，均已先後教完，學者紛紛來函，要求繼續播音教授。敝局鑒於讀者向學之熱忱，決於教完課本以後，再繼續講解最近出版之“基本英語例解”。該書內容，係將基本英語八百五十個字的意義，依照 A, B, C, 的次序，用基本英語構成例句二千餘，舉凡各字的基本意義，特殊意義，引伸意義，皆網羅無餘，既可作讀本誦讀，復可作辭典檢閱。讀者讀畢此書，對於各基本英語的字義及用法，更爲明瞭；如能將重要的句子記熟，更可依例仿作，在作文上，讀書上，極有幫助。茲爲學者諸君發音記憶之便，敦請周椒青先生播音教授，凡聽過基本英語課本三冊，與未曾聽講課本而有志於英語之作文句造者，均宜購備聽講。

基本英語討論集 基本英語研究社編 一冊一角半 ◀明日出版▶

中華書局出版

（癸386）

調解立足久益裕康瀛洲義興三陽鼎新均昌永源通和等十廠與申新紡織廠糾紛解決事

啓者茲爲立足 久益 裕康 瀛洲 義興 三陽 鼎新 均昌 永源 通和等十廠前以大康紗廠立馬牌稅單改作申新五廠人鐘牌一案涉訟經時延未解決含該廠等平時購用紗綫大都係委託朱錦華代辦不意朱某貪圖私利串同他人以大康立馬牌稅單改爲申新人鐘牌稅單而該廠等一時未加察覺爲所朦是其先固有失察之咎其後一經發覺即將朱某送交公安局押辦有案嗣經針織業同業公會葛勝如程祝蓀絲光染織業公會諸文綺中華工業總聯合會錢承緒諸君等咸以此項改冒之事並非該十廠故意爲之係被夕人朦蔽情有可原且該廠等每年營業數額甚鉅自此案發生以來相延已久若不速予解決不但該廠等影響將停頓且必影響及於多數工人之失業是以特邀月笙曉籟子廉共同爲之調解但各調解人之意認爲該廠等事先既有失察之咎對於社會人士自不能不有相當之表示故責令捐助黃河水災振款及江蘇崇實等五縣水災振款洋三萬元以救濟災民該廠等經濟上雖不十分充裕然以事屬救災且各有應得不能不勉力承認同時並出立永遠購用國紗不購用劣貨誓書以表示誠意之決心而申新紗廠方面亦已該十家廠商事屬被人朦蔽與有意購買劣貨冒充國貨者之情形有別且該廠商等既已救濟水災表示誠意故現亦撤回自訴調解人等依照上述情形業已將此案解決爰將調解經過詳細宣布諸希 公鑒

杜月笙 王曉籟 張子廉 同啓

季爾芮拉生與瑪麗弗拉蕾克在聯新公司新片中之一個表現，承蒙之賜，感謝其優美。

拍外景趣史

豐年在蘇州

高倩蘋

我們一行人大隊人馬於十月廿五日下午三時動身到蘇州去，拍「豐年」外景。為着便利工作起見，都住在船上，也還寫意，蠻開心格。

卅 日，早起，見天色大佳，大家興高彩烈的吃粥化裝，赴田裏拍捉稻的場面，忽然太陽沒有了；「開末拉」也不搖了，都停下來等太陽，深秋的天氣，就是這樣討厭，多雲。於是，異想天開，在稻田裏打回力球，拿了爛泥，做了許多小玩意兒，有牛頭，牛尾，那是指尤光照與柳金玉，因為他們倆，（豐年裏做一對兩脚報夫婦）姓得好，一姓尤，一姓柳，聽錯了好像是都姓牛，所以我們就叫他倆稱牛頭牛尾。

做 了許多泥球，折了許多樹枝，做球棒，在稻田裏大打其棒球，回力球，為了折樹枝，害我跌了一交，脚上還被荊棘劃破了。我痛了。叫野貓來扶我，她不肯，叫她好貓，她就來了，真豈有此理。貓，總歸是只貓，野貓，總是野貓，不會變家貓的。剛在這時候，賣五香茶鹽蛋的來了，大家去買呀，一會兒搶光了；祇剩一個，野貓就來同我開談判，問我喜歡吃蛋黃呢？還是蛋白？我說蛋黃是膩的，不消化的，當然吃蛋白；傻瓜，野貓說，蛋白是滑腸，吃了要瀉肚子的。為了一個蛋，兩個人爭起來，險點兒打架，結果講和，你吃你的黃，我吃我的白，終於一個蛋是兩個人分着吃了，蛋吃完了，架也不打了。

太陽出來了，大家去拍戲了。（完）

×××

□凱安德遜乃好萊塢中最近發現之新星明星，現已與派拉蒙公司簽訂合同，預料將來彼姝必能日發展其天才之處。

天一的一天

（趙潮）

如果在晝夜平均的日子，一天得有十二小時，可是我這標題上的「一天」，實際上我在天一參觀的時間，不過七小時左右，為了題目可以顛倒讀，便援四捨五收的成例，把七小時算為一天，這是應得預先聲明的。

第一 給我參觀到的是門房，除了一老一少兩個門房以外，新添了一個身材高大的看門巡捕，老門房摸落落抽水烟，少門房咿唔咿唔拉胡琴，巡捕坐在大門前看馬路上孩子們滾銅元，真像桃花源中的人物一黃髮垂髫，皆怡然自得。

第二 給我參觀到的是會客室，會客室的四壁，滿掛着該公司一九三一年以後出品的照片，一共有二十多部，片名我有點記不清楚。有聲片有「蘭谷萍蹤」，「芸蘭姑娘」，「追求」，「生機」，「掙扎」，「吉地」，等，無聲的有「飛絮」，「飄零」，「苦兒流浪記」等，還有「白金龍」和「四郎探母」，一部是和南方公司合作，一部是替古代公司代拍的。

一個女明星中的一個女明星——顧梅君——

第三 給我參觀到的是辦公室，最大一間的辦公室，現在頗有人滿為患之感，我現在且把這大辦公室的重要人物來介紹一下：導演部有邵醉翁，裘芭香，洪深，湯曉丹，高梨痕，湯傑等，編劇部有于定勛，曹雪松，石寄圃等，佈景美術部有許幸之，吳印咸等，宣傳部有侯楓，陳嘉震，林蒼等，確可說得一聲「人材濟濟」！

第四 給我參觀到的是攝影場，攝影場裏搭着兩堂佈景，一堂是有聲片「一個女明星」用的，是一個學校的教室和教務室，一堂是無聲片「青春之火」用的，是一個精緻而摩登的起居室。我去的時候，兩組戲正在同時開拍，「一個女明星」的副導演湯曉丹，正在指揮一羣小學生排着隊進教室去，這羣學生，聽說是向附近某小學借來客串的。「青春之火」的導演裘芭香，正在拍一個從上面打下來的鏡頭，攝影師恐怕鏡頭地位不妥，請裘老先生自己上去看看，裘老先生從梯子上戰戰兢兢的爬上去的時候，我很替他捏一把汗，因為那上面的攝影台，是木匠臨時用木條木板搭成，不大堅牢，裘老先生身體又高又大，萬一坍了下來，豈非糟天下之大糕！

我喫 過午飯便到天一去，足足進了七個鐘頭，攝影場的人物，因為還有幾個鏡頭不曾拍好，似乎還不預備吃夜飯，可是我的肚子，已不答應我再參觀下去，嘰哩咕嚕，嘖有煩言，我便只好打道回府。

健美的瓊勃露克 (June Brooke)．雷電華新星。

青春之火

赴杭拍外景

熱血青年

王元龍主演

□「青春之火」係裘芭香導演，陳玉梅主演，葉秋心，王慧娟，余光合演之天一無聲新片，現在內景已拍攝完竣，外景部份，昨日裘芭香已率領工作人員赴杭州拍取，若天公作美，一星期內即可返申。

□又聞天一最近將由湯傑導演一部「熱血青年」，由王元龍與葉秋心女士主演。（順風耳）

◎今天的電影◎

戲院	片名	時間
大千世界	影戲：友聯出品三集紅蝴蝶；有聲名片活財神	
虹口	碎瓶緣	三時起十一時
明珠	大破白雀寺	三時　七時半　九時半
威利	桃李芬芳	三時　五時半　七時　九時
卡	[illegible]	二時半　五時　九時一刻
上海	國手	三時　五時　七時一刻　九時三刻
大	柔情蜜意	二時半　五時半　九時一刻
國泰	[illegible]	三時　五時半　九時一刻
巴黎	舞榭雙美	三時　五時半　七時半　九時
東南	[illegible]	二時　七時　九時一刻
光華	[illegible]	三時　五時半　九時一刻
白	良心公使	二時　四時　七時　九時一刻
榮金	到上海去	三時一刻　七時　九時一刻
新光	林中怪傑	三時　五時半　九時一刻
辣斐	化身博士	三時　五時一刻　七時　九時一刻
山西	[illegible]	三時　七時　九時一刻

戲院	片名	時間
華德	血書	二時　九時一刻　十時
恩派亞	殘春	三時　五時一刻　七時　九時一刻
奧飛姆	雌雄劍	二時　六時半　八時半
浙江	世界奇觀	三時一刻　五時一刻　七時半　九時半
南京	戀愛與奮鬥	二時半　五時半　九時一刻
黃金	勇騎士	五時半　九時一刻
萬國	山東響馬	三時　七時　九時
共和	神偷八俠	二時　七時　九時
蓬萊	母性之光	三時　六時半　八時半
西海	勞萊哈台　自由花	二時　四時　七時　九時一刻
融光	青春熱	三時　五時一刻　七時　九時一刻
夏令配克	狂歡禮拜六	三時　五時　七時　九時一刻
中央	三鎗客	二時半　五時半　九時一刻
明星	[illegible]	二時　四時　七時　九時一刻
新中央	生機	二時半　五時　七時　九時一刻
九星	三十六行	三時　五時半　九時一刻
卡德	健美之路	三時　五時　七時　九時
天堂	追求	二時一刻　四時一刻　七時一刻　九時一刻
東海	殘春	二時　四時　七時　九時一刻
蘭心	戀愛技術	三時　五時　七時一刻　九時半
北京	掙扎	二時半　五時半　九時一刻

開足引擎

駛驟肉林峰巒間

大東「她的使命」之一幕

艷福無窮

金錢，簡直像一種助燃的油。您看：凡人有了錢，是命火上加着油般，燃得勢焰高張；並且無論怎麼的慾火，也格外來得旺。因此說到大東「她的使命」中一個張日新（嚴影飾），賴他祖宗用盡牛馬的力，積剩了不少的油，遺給這個具着劣根性的兒孫，他便持着油力，鎮日夜地加足了油，開足引擎，駛馳於肉林峰巒之間，穿林渡澗，無往不利，反而一個青春豔質的妻子，（周菊青飾）冷清清撇在一邊。可是他的夫人，也需着充份的油質，住在像水晶宮的臥室，佈置着立體式的摩登器具，照着她自己的如花玉影，孤孤凄凄，未免對鏡自憐，當然這一團青春之火，熊熊地燃着而不可遏，不得不招誘蜂蝶，來解決她一團悶火。

這一天 飾張妻的周菊青，正在臥室裏等她意中的情人，（因預定飾情人的男演員遲尾未來。）焦慮萬分的當口，卻巧來了一個不速的莊曉人，汪福慶便使着拉夫手段，來請他幫一會子忙；莊曉人真豔福無窮，便充着周菊青的情人，談情獵艷，正是他拿手好戲，便情狂火熱地，在房裏做了種種肉麻表演，可是他們府上的娘姨，也是一塊乾柴，和一個充火頭軍的一團烈火也上行下效地在廚房裏和調。況且近油者肥，所以乾柴遇着烈火格外燃得旺，

正在無 獨有偶上下燎原勢不可遏的時候，卻巧他們的主人張日新，因為追求一個韓玲仙飾的朱雲仙，好是遇到一座鐵壁，任你加足了油開足引擎，終踏不上這條途徑，祇得打着倒車，怏怏地回家。汽車開到門前，喇叭嗚嗚的亂叫，這一部汽車，真是一部藥水救火車，駭得上下兩對情侶，都烈焰俱消，莊曉人躲在壁爐裏方得脫離，可是滿面已塗着黑煤，臨時逃走的時候，還喊着觸霉頭。

◎◎◎◎

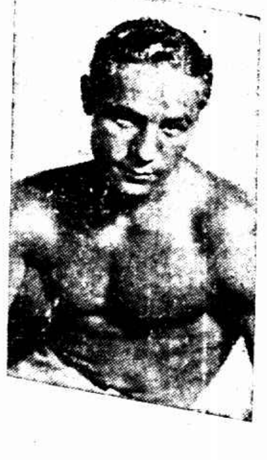

最近打敗前世界重量拳擊錦標者希蘭林

異軍突起之國藥
國貨年之大貢獻
佛慈藥廠 門市部
上等飲片：嚴選道地藥材遵古成式以化學原理泡製適應社會習慣功效偉大藥力準確
提精藥水：將遵古上等飲片利用科學原理提取精華藥少量準效多易服
丸散膏丹：遵古成方以最新科學機器去渣提精調合配製量少效大服用便利
代配提精補藥：如有怕服湯劑補藥者本廠可代為配製（丸藥或膏滋）任意選配服量可少十分之八藥力可增三分之一幸各界試之
接方送藥 電話九〇六一三
特效新藥：補腎強精腎氣丸　中風預防海藻晶　鎮咳化痰桔梗素　婦科要藥當歸素　兒科聖藥保嬰丹　遺精靈藥金鎖固精丸
診療所：特請名醫每日上午送診下午例診爲服務社會起見概担任各大工廠商號常年義務醫藥顧問暫定十家為限接洽從速
冬季大廉價 三星期
時令補藥：人參再造丸　十全大補丸　六味地黃丸　八仙長壽丸　十全大補膏
參燕補品：參燕茸桂銀耳均剔選最上乘之貨直接由產地運來價格比衆便宜
上海英租界西藏路三十九號
不取分文 犧牲一月
辦法
一、自本月一日至卅日止只限門市營業作為卅個號碼
二、於十二月三日下午二時請海上聞人當衆抽取一號碼所取得之號碼即作十一月中之日子翌日登報
三、持有該日之發票者憑票可任意擇取未西同等價值之貨物完全奉送
四、犧牲品及批發不在此例
五、發票如有塗改日期及數目者作廢

兜安氏補神藥片
吾人中年以後精神漸趨衰境遇事輒覺厭煩不復如少壯之耐勞惟補以此藥便能體壯神旺血足胃健蓋此乃強腦補血健胃之良藥主治如左
神經衰弱　神經疼痛　婦女血虧　胃呆失眠
氣血衰敗　病後體虛　少年斲傷　諸般虛弱
各華商藥房均有出售
上海江西路四八九號兜安氏西藥公司告白

孩兒面
第一流美容潤膚劑！
講究皮膚衛生的，明瞭美容原則的，愛護國貨出品的，認識貨品好壞的，都賞用「孩兒面」。
上海中法藥房總發行

妹妹霜新產生
摩登士女歡迎
磅瓶八角半　大瓶三角　小瓶二角

上海四馬路
太和大藥房發行

LIVEMIN
補血強身新造血劑
利凡命
國產新亞肝膏粉
肝膏粉有補血強身之功已為全世界醫家所公認此等製劑行銷於市上者不勝枚舉惟有利凡命肝膏粉依據最新學理製造……
總發行所 新亞化學製藥廠
上海新閘路一千零九十五號
全國各大藥房均有出售

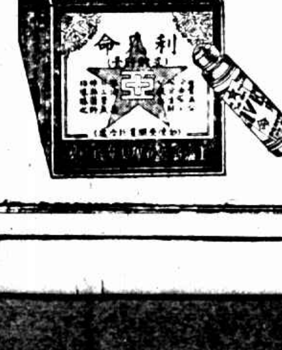

穩得
壽
一次存入	$ 3768.90
滿十年可得	$ 10000.00
一次存入	$ 6287.20
滿五年可得	$ 10000.00
每月存入	$ 49.00
滿十年可得	$ 10000.00
每月存入	$ 132.20
滿五年可得	$ 10000.00

國華銀行儲蓄部
上海北京路河南路轉角

長安公墓
穴基寬二長八尺闊　立案完備　永久保管　章程函索
事務所

保風險
美容霜
在這秋風多厲的時候面容受其摧殘易呈枯憔如日常搽用五洲美容霜能使容顏白嫩滋潤保護皮膚健康美因為它是一種確具美容功效的潤面劑
上海五洲藥房發行

福雨
宴舞廳
內部　不久　工竣
日內　即將　開幕

商務印書館編印

小學生文庫

第一期書二百冊業已出版

訂購者立時可以取書

售價表

第一期出書後（預售）五十四元

第二期出書後（改售）六十二元

全書出齊後（照定價售）七十元

書價特價　甲種十二元　乙種八元

目錄請索

676

湯壽松 周定金 訂婚啓事

壽松定金承崔瑞增崔士元陳達設張拜書先生介紹雙方認爲滿意願終身伴侶並各經家長許可業於中華民國二十三年十一月八日假座上海南京飯店訂婚特此敬告　親友諸希　垂鑒

上海電車公司（公共租界）發息通告

本公司第[illegible]次股息自西曆一千九百三十四年十一月[illegible]日起照付[illegible]持息單至[illegible]銀行[illegible]領取特此通告（Albert J. Side）一千九百三十四年十一月[illegible]日

二天堂一週紀念大贈品

贈品　三萬彩　人人可得彩彩不空認眞大犧牲　國歷十一月五日起以贈完爲止

凡購藥品滿一角者可得眞金鑽戒及白金手表之贈品其餘珍物繁多不及壽錄歡迎參觀此乃空前機會請速駕臨幸勿失之交臂

地址北四川路中老靶子路口

馳名良藥一覽

萬應二天油（超能起死回生）大瓶一元三角　小瓶　即止頭痛（分一事治頭部切痛）每包一角

强身血中寶（培本固元）大瓶　小瓶一元二角　發冷發熱丸　每包角半

皇后補養丸　每盒二元　補血清臟丸　每包二角

兒科根基散　每包二角半　拔毒牛肌膏　大盒　小盒二角

療肺止咳散（一服止咳久咳）每包一角　頑癬藥膏　大盒　小盒二角

靈效眼藥水　大瓶　小瓶一元三角　佛丹　每包一角

治咳驗方

此方經驗四十餘年專治時行感冒及一切咳嗽不論老少之咳症有化痰保肺之功萬試萬靈神效無比每包一角一元二角世界各埠均有經售請君試服自然靈驗

華新公司

地址　南京路中市　電話　九四九四三

六週紀念大減價

新裝大衣部（減價以外再贈優待券）

敝部自十月三十日起全貨特別減價　再贈有優待券以答　惠顧諸君

一九三四年新裝大衣百餘種件件美觀各不同任選隨便定製訂期不誤

男女皮鞋部（鞋類一律九折贈送）

本公司設計聘請著名技師打樣製作　紋皮男鞋（每雙六元）　各種女皮鞋（每雙四元九角半）　雞皮童鞋（每雙二元）　福羅森男皮鞋（每雙十五元）

十月卅日起　念一天贈優待券十天

中西呢帽部（並來十月特別減價）

名式廠樣出優品美　意大利呢帽（每頂二元三角五）　和邊花嗟帽（每頂二元）　新式呢帽（每頂七元五）　各別克著名絲絨帽（每頂三元）

其他各部貨物（大減價除外一律一念紀念）

男裝手帕四特價一元

女手帕三羅特價九角

男女單線襪子五雙特價一元

四件睡衣每件特價四元五角

花格床單每件特價十元五角

特厚衛生衣每件特價三元一角五

老牌熱水瓶每只特價七角五

各種繡花巾每打特價二角五

五彩樂術手巾每打特價八角五

六碼裝縧網每板特價二角

女裝羊毛衫特價八五折

蜜蜂牌絨線每磅三元二角

捕要犯　發現大宗殺人利器

◇毒瓦斯藥水汽槍手榴彈手槍等甚多◇

暗殺案件時有發生　被告祇承認爲盜

捕房着手研究槍彈

市公安局督察員戴永清・孔光甫、前晚八時許、在小東門拘獲要犯泗陽人程某一名、帶局質訊之下、程稱年廿五歲、向業舊貨生意、并供出尚有同黨潛匿於公共租界漢口路曲江里九十號中新旅館二十二號房間內、遂由戴孔兩探投報老閘捕房、聲請協助、由捕頭飭派西探目沙好夫及一四九號華探目、於晚間十時餘、前往中新 續獲◇同黨◇ 粵人歐某・山西人張某・崇明人袁某三人、繼又在龍門路四十號吳森興點心店樓上、抄得毛瑟槍二支、手槍五支、子彈一百五十七粒、一併帶入捕房收押、又據袁供出、尚有共同犯匿跡成都路三德里八十八號、中西探密往按址搜查、當抄出 大批◇軍械◇ 計手槍四支、毒瓦斯藥水汽槍十支、子彈千餘粒、手溜彈兩只、并將屋內之男子一名婦女一口及小孩兩口逮捕、帶回捕房、分別收押、昨晨九時許、由捕房先將歐張袁三人及手槍七支子彈一五九顆解送高二分院請示、由姜樹滋推事升座鞫訊、即據市公安局來探請求將三被告 先行◇移提◇ 以便調査緝捕羽黨、又據捕房律師厲志山起而詳述以上情形、謂今日所拘之男女二人、因時間關係、捕房未及偵査、故須於今晨解案、但本案前後抄獲軍火頗多、且租界內近來時有暗殺事件發生、被告等既私藏多量之槍械、難免不在界內 犯有◇案件◇ 故捕房擬將搜獲之手槍等送交工部局槍械部、加以檢査、是否犯案、應請准予延期三天、并請飭令公安局來員暫緩請求移提云云、詰之歐犯稱、我由方姓友人囑往中新旅館聚以及龍門路之房屋、何人◇所租◇ 均不知悉、張犯亦稱、往中新旅館卅一號房間找尋同鄉、否認私藏軍火等事、質之袁犯供稱、所有槍彈我雖知悉、但并非供給共黨、實係盜劫時所用、并承認曾於本月二號搶劫閘北永興路煙紙店財物、對於程犯係前年曾在浦東 永安◇紗廠◇ 相識等語、又據該犯程某投稱、泗陽人、年廿五歲、向業舊貨、與袁係永安紗廠同事、故相識、某日我與袁在途相遇、據袁告我、彼住居龍門路四十號、並在中新旅館開卅三號房間、囑我閒時前往遊玩、故知悉袁之行踪、我雖知有槍彈藏於龍門路、但不知屬於何人、祇於本月二號與袁同往閘北搶劫、餘事不知各等語、姜推事核供、以本案須候各被告所供自認係屬盜犯、今既據捕房請求改期調査、應予照准、遂諭三被告押候改期本星期五再訊、並諭知捕房律師厲志山、如在改期中查明被告等確係盜黨、則請逕向第一特院起訴可也、

戀小姨偕逃　零陵縣黨部執委被控　暫停黨權

（省監委會決議）

長沙通信、零陵縣黨部執行委員胡波、有妻妹莊惟貴、芳齡年華、玲瓏嬌小、因彼此常相過從、談笑無猜、不知何時 ◇爲胡所誘竟成苟且◇ 爲日既久、遂爲莊母唐氏所知、胡波以戀奸情熱、恐唐氏出而干涉、竟將惟貴誘拐來省、唐氏遂一面訴之長沙地方法院檢察處、一面呈控胡波於省黨部執委會、長沙法院檢察處、當經受理、並指定檢察官王榮善、負此案偵査專責、經王氏迭次偵査、並開庭預審、以胡波誘拐未滿二十歲之女子、使之脫離其親屬保護之關係、實觸犯刑法第二百五十七條第二項之罪、且査 ◇莊惟貴未滿十六歲◇ 胡波連續奸淫、依刑法第二百四十條第二項之規定、應以強奸論罪、當處徒刑七年、昨已將偵査所得之結果、提起公訴、請即依據所援引之法律處斷云、省黨部執委會對於此案、以其既經法院受理、應即暫時停止黨權、亦已函交同級監委會、於昨三日開第七十三次常會時、提出討論、決定照同級執委會原案通過、並已函復査照矣、

巨騙　膽敢施技於律師

百元支票用盡心計弄到手　藥水消滅字跡塗改字驟增數十倍之多

事逾五月近復出現始被獲

日本籍民郭江浦、於本年六月十二日化名鄧通、突赴美籍律師奧爾門之事務所、自言有李家千者欠伊債務、屢索不償、委請代表致函催索、奧律師接受委託後、即致書與李（時李寓中南旅館三百二十二號房間）、着速理清債務、李得函、立往該事務所、謂所負無力歸償、玆先交百金、權作子息、隨袖出向 亞東 銀行 支取一百元之支票一紙、付與奧律師而去、旋由奧氏飭人往該銀行兌得現金、暫存於奧氏向有往來之大通銀行、翌日郭至、奧氏告以經過、郭以此白金將作另用、請亦給支票、俾往取與、郭得其票、遂赴李寓、彼此 初步 行騙 已告成功、乃繼續第二步工作、由郭用化學藥水沾潤於該支票所塡百金數字之上、俟宿之後、數字消滅無餘、且毫無痕跡、始由李改塡二千九百元之英文數字、李固與亞東銀行有往來、爰將此改造之票送請亞東向 大通 代收、亞東既不疑塗改 銀行、而大通亦未察出破綻、以爲奧爾門三字簽名確係的筆、立即如數撥付亞東收受、此時之李家千、尚不知款已兌到、彼內作僞心虛、不敢貿然往詢、爰思得一刺探之法、緣彼尚有二十元存儲亞東、乃發一 支取 之支票、携赴某旅社、遣茶役持往 百元 取款、倘果如數領得、則大通之款必已兌到、反是則所施詐術當已敗露、正躊躇間、而役已返、款亦如數領得、不啻喜極欲狂、亟走訪郭互慶、並於翌日復書一支三千七百元之支票、向亞東將所存悉數取盡、彼此分贓揮霍、及大通 發覺 報告捕房、請求査究、被騙 而江李俱已鴻飛冥冥、不知所終矣、此事至今瞬逾五月、猶未破案、惟此一對狼狽爲奸之巨騙、近又出現於滬地、李則易名楊人淡、匿居愛多亞路亞洲旅館五百二十六號、以便乘機工作、爲總巡捕房華探長趙炳坤得悉、會同西探潑拉特嚴密偵査、直至上星期五、曾緝獲一嫌疑犯、前日該兩巨騙同往圓明園路二十二號樊克令律師事務所、欲施故技、遂 陸續 被逮 以郭隸日籍、當轉送日領事署訊辦、楊人淡則於昨晨解送第一特區地方法院請究、楊僞閩人、年僅二十有六、據捕房律師汝葆彝稱、被犯已在捕房供認塗改支票、若依刑法二百二十四條起訴、請求改期與前傳之嫌疑犯併訊、馮庭長即向被告略訊一過、諭令押候星期六合併審理、

佛門敗類　讓渡情人

南通訊、南通西門宅江邊外准提菴僧人宿周、六年前與朱紅姑娘結不解緣、雙宿雙飛、一如夫婦、朱今年二十四歲、與和尚同年、惟該僧近以風聲日緊、彼究係方外之人、有所顧忌、乃與朱紅姑娘與商、主張將愛人讓與俗兄、使成正式夫妻、彼、雖脫離、但可商得乃同意、平分秋色、似此可免物議、且收[illegible]、而知彼與決裂、朱紅姑娘無論如何、不允離異、竟狀訴宿周和尚於縣法院、要求調解、狀詞對宿周勸過讓渡、極端反對、並於與該俗兄、結爲夫婦、認爲無此情理、且彼仍不特凍食贈遺、坐享實益、朱紅姑娘狀中、即、伊不願一馬雙騎、末稱伊與宿周和尚、本非正式夫妻、何用離異、祇緣佛法無邊、乃稱救、云云、法院民庭、日內即將此一對僧俗夫婦、開庭質訊矣、

玻璃公會聯席會議

本市玻璃業同業公會、昨日舉行第一次執監委員聯席會、到會委員王榮坤姚秋生十四人、公推王[illegible]淵主席、[illegible]（一）選舉姚秋生爲主席委員、王榮坤爲常務委員、[illegible]推定各科主任、姚秋生爲總務、黃如[illegible]爲財務、[illegible]組織、莊[illegible]牛宜[illegible]爲調解、[illegible]推定各科主任、周[illegible]明會計、[illegible]交際、聘鄭[illegible]爲總務、[illegible]調査、[illegible]秘書、[illegible]通過兩星期開會一次、[illegible]散會、

召頂

東新橋石路七十四號（白克路口）住宅內有房間數間六八五號外有一切設備頂費低廉本人自行接洽 招租 請向

請用國貨益豐火磚

閨房聖經　朱松廬著

御妻術

每冊二角五分

上海山海關路仁濟里四五號 樂群社 發行

代售處 現代・卿雲・新中國・生活・漢文・等書局

眞外科良藥也

此吳叔儔醫牛讚羡如意膏之語

事均不見效最後乃試塗以貴局之如意膏不出半月而完全告愈後遇他種皮患治以此膏亦有特效是眞外科良藥也欽佩欽佩一　如意膏統治一切濕疹疥癩爛　爛頭紅腫疔瘡粉刺膿疱跌打損傷湯火燙傷擦傷抓傷咬傷蟄傷等症　功效大作和不牛激刺爲醫界所公認之療外科良膏各藥房均有出售或逕向上海江西路四五一號章廉士醫生藥局函購每盒七角六盒三元五角郵費不取郵票收用

醫界中人以如意膏治外症功效良多不少又有江蘇鎭南吳通奚灶生醫來函稱叔儔經驗如次大凡病家如方凱君苦患頭癬累數前來數所星期治以各求

最新

發達牌便宜攝影快鏡二批運到！！

▲巧小玲瓏　▲精美無比　▲鏡頭準確……　▲攝影清晰　▲輕靈經驗　▲人人會拍……

本行二批新到各式發達牌快鏡式樣比前一次更新用法便利裝配精良價廉物美照相格外清晰

●甲種照相鏡每只三元（郵費外加五角）

●乙種照相鏡每只二元（郵費外加四角）

●丙種照相鏡每只一元（郵費外加三角）

附贈照相軟片每卷[illegible]　◆代客沖洗印曬放大◆[illegible]

寄費二角郵票通用京滬兩路市件◆請來函索取

上海南京路　三○二號（近福州路口）

美利華行

遠東獨家經理

大贈送眞羊毛絨線衫

化洋一元可得一件

歡迎參觀比較試穿批評　只聽物多不看貨肯了包叫苦

蜂塔牌羊毛絨線衫係本行獨家由英國運到均係純羊毛織成式樣有十多種堅固耐用舒軟溫暖確爲無雙之唯一良伴男式女式俱備舒適美觀其他一切羊毛織品所不及售價便宜特此廣告聊贈一件式樣多任選擇每人限購一件如外埠函索（本年底截止郵費價目）寄費二角郵票通用保證滿意

上海南京路三九號（近虹口）美利華行

經理處　港粵滬華美電器行　上海南京路石路西首

孔明電器行　上海廣東路五百五十號

KK雙K牌電池

爲國貨中之傑出者　耐燒光亮價廉爲他牌所不及

移家而舍其妻

世人力謀强身而不服奧新　是移家忘妻　捨本逐末之道也

奧新含維他命最多　故滋補力最大　亦爲世界第一補品

鷄蛋之滋補　魚肝油之補力　壯精神　增加體力　壯身

蜂之補神經　鈣質之養骨髓　增多體重　推奧新均能收羅而富有之

故爲肺癆及虛弱病人　老人　孕婦　幼女　及小孩之第一內服補品

與大瓶縮小之圖

中國總經理　上海德商禮和洋行

各大藥房均有出售

中華商店大減價

南京路中　浙江路東

名貴綢緞

衣料躉賣部　罕有之大犧牲

不限鐘點　壽日犧牲

八五折外　再打九折

素綢絲絨旗袍料　每件八角
羅紋素毛葛旗袍料　每件七角
印花縐旗袍料　每件一元
雙色織花葛旗袍料　每件一元半
壁縐縐旗袍料　每件二元八角半
二尺二雙絲錦地縐男袍料　每件六元八角
貴妃呢旗袍料　每件五角
條子嗶嘰呢旗袍料　每件八角
印花毛葛旗袍料　每件一元
月華葛旗袍料　每件一元六角
鷹翎縐旗袍料　每件三元
二二眞絲縐紗男袍料　每件六元半

（襪部）
雙線女襪　六雙五角
純毛反口男襪　二雙七角

▲皮鞋部▼
男裝黃黑紋皮鞋　每雙七元八角半
各式女裝紋皮平跟鞋　每雙二元九角半
衛生衛絨童鞋　三雙一元

（毛衫部）
純羊毛女裝袄　每條二元半
女裝衛生袄　二條一元
童羊毛外套　每件四元二角半

▲西裝部▼
男女絲絨駝絨晨衣　每件三元二角半
拉鍊駝絨運動衫　每件二元二角半
法國皮裏皮手套　每雙五元七角半

（帽部）
通泰呢帽　每頂十三元半
羊毛睡帽　每件六角

（化粧部）
白玫瑰頭水　每瓶五角
老牌四七一一香水（買一送一）　每瓶一元五角半
雲花霜　每瓶四角

逸園

亞爾培路

今晚八時半起賽　下期大賽　星期六晚八時半起　星期日下午二時半起

第一百〇二期搖彩號碼　頭彩　二四七號　二彩　一四五號　三彩　二〇三號　小彩三個　一七六號　三六三號　八九一號

第一百〇三期搖彩號碼　頭彩　一五六號　二彩　二二一號　三彩　五八號　小彩三個　一二四號　三四八號　四四〇號

電話八二〇七三　八二〇七四　八二〇七五

法滿氏糖汁

止咳聖藥

各大藥房　均有出售

海京　全毛呢絨

●是天津海京毛織工廠的出品
●是完全國產羊毛織成的眞貨品
●是愛國仕女秋冬應備的禦寒品
●是中西服裝價廉物美的章身品

上海經理處　和昌呢絨號　北四川路六九九號

分銷處
大綸　號河南路廣東路口
錦泰　號法租界霞飛路
上海時裝公司　同孚路三四九號
繁麗源記　北京路四川路南
恒豐協記綢莊　三馬路大新街

德國最新出品　電石打火鉛筆

上海英租界雲南路一二五號　羣玉坊川中俄洋行啓

孀婦排衆躍出　推開新娘

爭與新郎交拜禮堂秩序大亂　當衆宣布秘密無不驚異

常熟訊、本邑大東門外開設元昌南貨號之李志元、妻於前年病故、因其頗有家產、爲其作伐續娶者、頗不乏人、惟李則一味拒絕、初均不知其底蘊、迨後始悉附近有朱姓之妻、夫早故、具姿色、因

年事尙輕不慣獨宿　即與李姘識、愛好逾恒、影形相隨、且訂盟約、誓不嫁娶、孀婦則認終身有托、不復作異想、豈知李竟日久生厭、已另有所戀、因之即與孀婦絕、越時兩月、經鄰人說合、即行正式訂婚、並定本月二日、

在家舉行結婚儀式　事爲孀婦所悉、初不與計較、及至婚期、婦亦更換新衣、隻身赴李家、時正在新郎新娘舉行拜堂之際、婦遂入人叢中、及至交拜時、孀婦即排衆而出、將新娘推在一旁、已代新娘之位、爭與新郎交拜、時禮堂秩序大亂、衆皆驚駭、新郎則乘機逸去、急央人出而排解、但該婦兀立堂中、竟將與李通姦及盟訂白首、

秘密情形當衆宣布　並謂今日必須與李結婚、否則須扭往縣司法、控其誘姦孀婦、李見事已成僵化、即以金錢爲之運動、結果由場貼以洋金二百元、事始告寢、

新新職員丁阿金感到痛苦

做丈夫的　不守婦道　動輒勃谿　可望和好

南京路新新公司職員本地人丁阿金、曩成憑媒娶尹姓女爲妻、結褵以來、迄已數載、感情尙爲和諧、生有一子、名長根、同居於七浦路裕慶里八十四號、尹氏

年尙少艾　頗艷麗、邇來夫婦間忽然失睦、丁以該氏不守婦道、桑濮之行、播騰衆口、勸之不悛、遂每於其要求生活費時、靳而不給、而尹氏則指所天別有所戀、誣伊不貞、彼此動輒勃谿、嫌隙愈積愈深、迨至八月間、尹氏父因

生計問題　親赴新新公司、向丁索資、丁限其不顧彼之顏面、當時未便行使丈夫之權威、旋即追踵回寓、將該氏痛毆、鄰人勸亦無效、雙雙竟扭入該管捕房、互相攻訐、經捕頭詰問之下、以兩造係

正式夫妻　且事涉家務、遂不予受理、雙方經此衝突、更成參商、現尹氏以不堪常遭淩虐、延宣獲東律師具狀第一特院、對其夫丁阿金提起控訴、請求判決准許別居、並責被告負担贍養費、前日下午由喬萬選推事開庭傳集原被兩造訊問姓名年籍後、即婉勸顧念舊誼、

各捐微嫌　不必涉訟、倘能和解、則毋需審理矣、但原告丁尹氏之態度異常堅決、要求依法審判、庭上不便相强、當命該氏陳述起訴要旨、而其遂將被丁拋棄、不給生活費用、每向索取、非但無着、反遭毆打、頭面

均爲毆傷　等情一一聲訴、末稱、今祇要求彼此分居二年、伊及小孩之贍養費、每月最少須三十元、以三年共計爲一千另八十元、但伊現已懷有七個月之妊孕、不久將產、滬地除被告外、舉目無親、僅一老母、蟄居鄉間、故一切生產費用、亦應由被告負担云云、質之丁阿金供稱、

屢次口角　皆因原告濫施戀愛、勸誡不聽而起、今其要求別居、難以同意、我等結婚數年、且已生子、從未將其毆辱、所控各節、俱不足信、應請駁斥其訴云云、並延律師與原告律師相繼辯論終結、喬推事宣諭候定期宣判、

明代古槐　開花結實

清江訊、沭陽承暉門內福昌莊後程姓院內、有古槐一株、係明代物、迄今已三數百年、老幹扶疏、高可二丈許、每當夏日、綠蔭如蓋、程姓家人、納涼其下、頗覺淸爽宜人、惟數十年來、該槐從未開花結實、近以秋高氣爽、忽而開花滿樹、燦爛奪目、旋即長葉纍纍、結實頗多、聞者稱奇、紛往觀賞云、

百靈洋行

L. BARANOVSKY SHANGHAI

霞飛路八五〇號

特別大減價

本行新由歐洲運到大批一九三四年最新綢緞呢絨男女衣料各種男女衣着用品各貨自九折起至對折半價碼二星期各界仕女欲製冬季新裝者請勿失此良機

上海洋服公司

北四川路老靶子路口　電話四一七二五號

全新結婚禮服出租

上海畜植牛奶公司

A字牛奶優待九折

華界租界均可送到　接洽處　北四川路一二〇九號　電話四六八八八號

逃婚？抬架

老父設的……　未婚夫不跛不瞎　奈何不願

清江訊、淮陰四區袁家集農民韋金標、在縣府狀訴生女韋小老漢、被劉義忠等抬架、縣府於四日下午、傳集人證開庭審訊、據韋金標稱、

女兒　小老漢、十九歲、於去年十月初六日夜、被劉義忠等多人、將我家柴門踢開、一面用槍嚇禁家人聲張、一面將老漢架去、惟老漢已許嫁楊姓、有

婚書　可證、次傳小老漢、態度從容、據稱、二十一歲、後被人架、去年十月初六日、因爲父母把我許給楊家、我不情願、偕同地主劉義忠、逃往上海長安里工廠

做工　再次傳劉義忠及鄉中長等、均不承認韋家有抬架情事、最後傳訊楊姓、尙未開口、老漢即當庭

狂呼　、我死也不願嫁他……楊聞言、即稱我不跛不瞎不殘廢、家中有田、生活可敷、爲什麽不嫁給我呢？……小老漢隨口答稱、這婚姻是父母訂的、我不承認、訊至此、承審員蕭孝祖以案複雜、將劉義忠與小老漢、押候偵查再核、

叩門乞火　大伯行動異常　寡弟媳尙顧面子　被逐出

揚州訊、新城仁豐里漆匠龐恒、年已不惑、久鰥未續、前年胞弟病亡、遺孀朱氏、恒負贍養之職、初尙相安、繼忽詬誶、近來恒忽良心改變、仇視朱氏、昨(五日)竟怒逐其歸寓、朱氏女友某氏、嘗見其淚眼告人、謂恒每於夜深人靜、敲門乞火、或絮絮偎語瑣事、日間背人時加調戲、最近舉動、益覺失常、並自嗟命薄、生不逢辰等怨語、以致鄰里聞之、靡不切齒罵龐、而朱氏以串關家醜、不願外揚、乃轉代乞哀、

巫女惑衆　巧立名目

夫婦病愈　感謝五台山和尚

梅濁魁星　持種梅濁魁星　特效　主治

趙大彬啓事並向陳瑞德君道歉

小說　春城歌女（廿三）　（李薰風）

第一回　點綴古城東名村人當　榮榮陋巷北廢第興學

他們這邊談得入攏，那連玉環卻神不專屬，眼睛直看下閘邊碼頭去。剛剛湊巧，那邊又是一隻船，已載上兩位客人，船夫意猶未足，站上碼頭上，向這邊高喊道：「開船啦！還有往上去的客人沒有，再來一位，我們就開船。」連玉環決心要搭這隻船走了，給船夫一陣亂喊，她已站起身來，抬手一招道：「船先不用開，我們也下去。」話未說完，旁邊的夥計，已代替呼喚道：「要走的船別忙，這裏還有人。」那船夫答應着，就把篙提起，準備走路。這裏的田夢北見了，卻覺得不好，笑道：「不用叫船呀，我們的船是來回的，停一停，坐上一船回去就是了。」連玉環不很搭理他，祇轉過身來，硬挺着身軀道：「田大爺，你不聽我們唱了，還不許我們走路，我們現在就回去了。」說畢，又看一眼連吉慶道：「爸爸，我們的路太遠，東便門，到朝陽門，朝陽門還要到東直門，走回家，便要天黑了，你不怕我媽坐在家裏，餓着死等麼？」連吉慶見她催促走路，意思本在模稜兩可之間，搖着一顆頭，挖着一個雞蛋殼，方要說她不是。田夢北看出他們，那連吉慶是闊慣了受窮，難得遇上知己，談起來，對勁不捨，那連玉環大概是孝母心切，怕是讓連大奶奶久候着急，自己何妨居間作一調停。笑道：「既如此，我想，連先生可暫留此處，讓我們談個盡興，連大姑娘若是想走，可以先一步走。」那連玉環聽見這話，卻很是不樂，兩條眉毛，登時往上一挑，嘟了一聲道：「田大爺，說得好便宜話，您家裏若有十七八歲的大姑娘，讓他一個人孤孤單單的出城回家，難道放心得下，我們就不一樣了。」

白濁

新安寺路大華飯店舊址

德國海京伯大馬戲

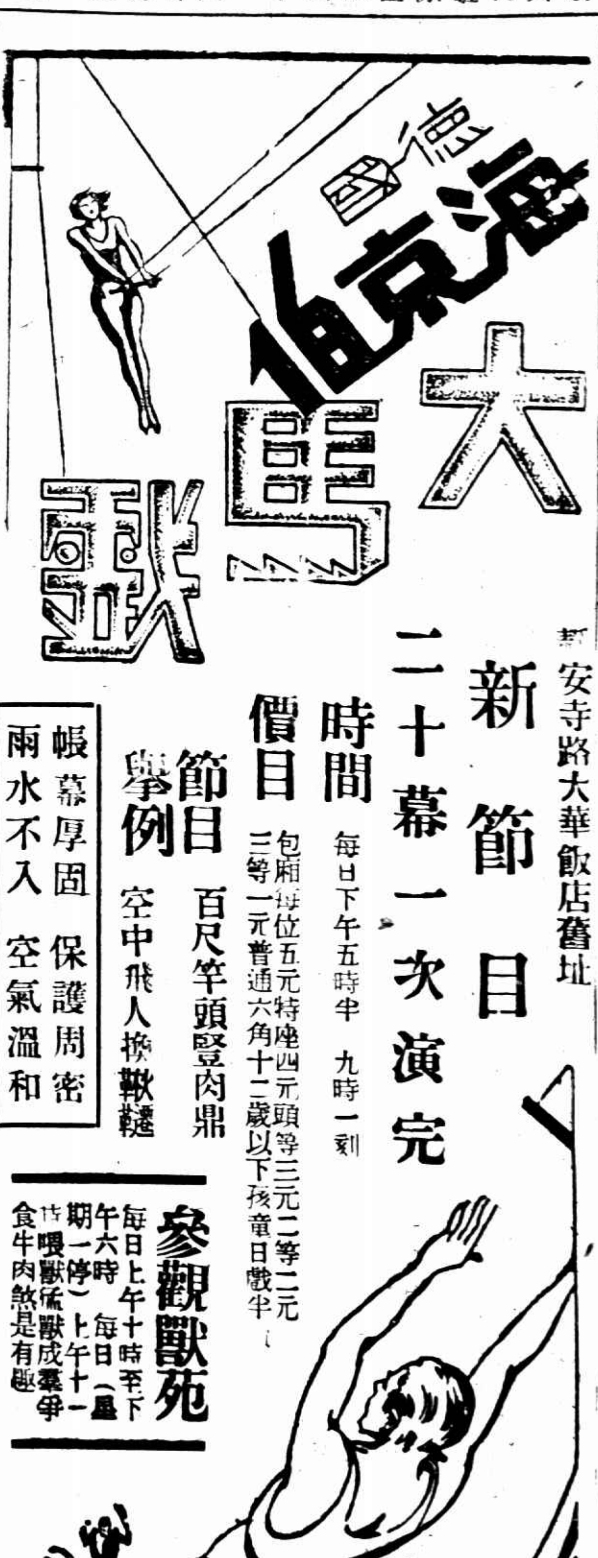

新節目　二十幕一次演完

時間　每日下午五時半　九時一刻

價目　包廂每位五元　特座四元　頭等三元　二等二元　三等一元　普通六角　十二歲以下孩童日戲半價

節目舉例　百尺竿頭豎肉鼎　空中飛人換鞦韆

帳幕厚固　保護周密　雨水不入　空氣溫和

參觀獸苑

每日上午十時至下午六時（星期一停）　每日上午十一時喂獸　徧獸成羣爭食牛肉　煞是有趣

金鼠牌

煙味好　價錢巧

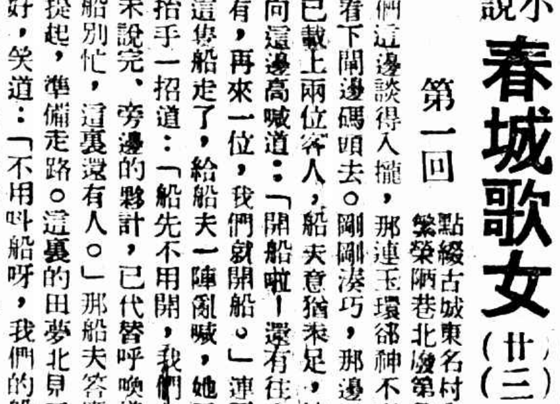

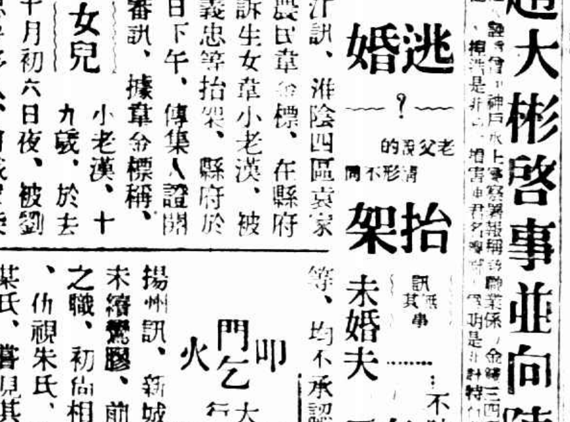

華成煙公司出品

先施公司

冬季大減價念一天

四樓特闢 國貨市 暖壺 本牌二磅熱水瓶 每只九角半 暖品 芝蘭皂 每元卅塊

綢緞部 中西綢緞綿葛特別大犧牲 全天打七五折 使顧客有充分時間選擇不致感受急促限時之慮

疋頭部 女裝大衣呢 照碼對折起 印花絲絨 每尺九角

文具部 星牌墨水筆 每元二枝 博士老牌墨水筆 每枝三元二角半

煙草部 100支木珠牌香煙 每盒二元八角半 50支順風香煙 每盒四角

電器部 愛樂牌收音機 七燈每套一百九十六元 八燈每套一百廿八元

鐘表部 本牌五寸四圍鐘 單鈴每只二元 雙鈴每只二元四角

玩具部 德國有聲火車 每套連軌二元半 大號彈子盤 每只三元六角

毛衫部 英國飛輪牌R863 減毛內衣 每件十五元半 原價每件廿三元半

毛襪部 各色羊毛襪 特價八五折

傢私部 科學化棟漆白毛絨 每方一元半 每客限買四磅

南貨部 九龍吊片魷魚 每斤一元五角半 蜜餞無花果 每磅七角 買一送一

毯被部 駝絨毯 每條一元六角 格子車毯 每條四元二角半

西鞋部 7952-7K 牌男鞋 每雙十九元七角半

先施一元商店

第一分店 公館馬路新開河對面

第二分店 霞飛路呂班路轉角

聯合大七天 凡購貨滿銀一元 贈國貨電木用品一具 多則類推

永安公司

冬季大減價念一天

四樓特闢 國貨廉價部 歡迎參觀

毛衫部 英國飛輪牌羊毛衫 每件二元七角五分 國貨全羊毛外衫 每件九元七角五分 國貨全羊毛背心 每件二元九角五分

綢緞部 最新出品喬吻緞 每尺實洋一元四角 摩登化人美綢 每尺實洋一元三角二分 國貨雪紡絨 每尺實洋二元三角四分 其餘各貨今天上午九時至十一時八五折外再打九折

西鞋部 KEDS BEG U.S. PATOFF BOYS GAMESTER OXF 凱旋牌黃綁絨鞋 減售每雙二元七角半

皮貨部 定莊交城灘皮外套 每件四十四元 大尺麥穗灘皮馬褂 每件二十二元 草山狸皮袍料 每件四元六角

糖果部 蜜餞無花果 每磅七角 買一磅送一磅

手巾部 國貨雪白女裝紗巾 每打四角五分 國貨上等什條男裝絲巾 每條八角 國貨優等毛巾 每打一元六角五分

疋頭部 各種國產新式毛絲織品 照原碼八折外再打九折 新到摩登花呢 每尺九角六分 本廠色條子絨布 每碼三角

水瓶部 EAREVER 402 透明熱水袋 每只三元五角 德國二磅木杯保暖水瓶 每只二元二角

文房部 國貨玻璃墨水缸 一號每只三元 二號每只二元 永安信紙 一元六本

南貨部 生和隆四十磅花生油 每聽五元零五分 福建肉鬆 大號每二聽九角 中號四聽九

二樓增設 洗染部 男女衣服 電術洗帽 減價期內 諸君光顧 整舊如新 縮小放大 照碼八折 定期□□換

把持蜑業 流氓敲詐 曖昧事 四把利斧

「自願請客」二人入獄

住法租界小東門外大街二十四號衡通魚行內寓波永興魚行申莊職員甬人韓有根、於本月一日下午、被該處流氓嚴皮阿龍即劉阿龍、串通羽黨狄君道趙[illegible]曹沈天祿等、軋至民國路太沽路口二十[illegible]號月東旅館十九號房間內、強行拆梢去洋二十元、後由韓報告小東門法捕房、派探隋夕治殷[illegible]將劉等四人拘獲、昨解第二特院、先據捕房律師顧守熙陳明案情、依恐嚇罪起訴、繼由告訴人韓有根投稱、是日民人經過民國路、被劉拉至月東旅館十九號內、[illegible]須酬洋五十元、方可了結、當時民人不允、[illegible]在床下取出利斧四柄恐嚇、民人無奈、始將身畔所有廿一十元先付給、餘款一十元約次日交付、始放我出、民人心實不甘、故報告捕房、請究云云、

月東

強指我戲

福安遊戲場

訊之被告劉阿龍供、原告韓有根與一號女茶房桂英姘識、事被桂英之前夫[illegible]、向之理論、由韓託民人狄君道得悉、自願交出洋二十元請客、並非民人等敲詐、餘供支吾、狄君道供、實因原告與我情人發生曖昧、被我查悉向詰、由韓自願出資請客、不敢拆梢、趙紹[illegible]沈天祿同供、民人等由劉阿龍邀去幫忙、事後由韓出錢請喫飯、民人等之時、捕房派探來拘捕、

正在房內喫大蠻老酒

果有敲詐之事、決無如此膽量、仍在房內不逃之理、請察、又據包探報告往拘被告等時、並在抄出兇斧、末由捕房律師辯論、謂被告等用強暴脅迫手段、使人將所有物交付、實犯刑法三一八條之罪、請求依法嚴辦、繹令推事核供、當庭判決劉阿龍等四被告各處拘役二十四天、沈天祿緩刑一年、

負氣出門 公寓中獲情侶一對

否認有關係 願意跟他

事曾學舞

粵人沈幼田、家住閘北克明路、有養女沈惠羣、年十九歲、曾肄業於廣肇公學、生得矮小異常、驟觀之宛如十三四歲之女孩、然姿色殊麗、玲瓏動人、喜交際、善舞蹈、故常交異性之友、沈嚴禁之、

於是父女反目

於九月十二日出走、會有青年陳慶雲、亦粵人、固亦即代一摩登之學子、往日與惠羣相識、遂往就之、陳乃與惠羣偕寓儉德公寓二十九號房間、並自訂盟誓焉、惟沈幼田失女後、並不知有此一段因緣、遂偵騎四出、發覺行藏、乃報告五區一所、派警朱[illegible]明前往、將

一對情侶拘獲

移解地方法院、沈惠羣則由乃父領回、陳慶雲則由檢察官援引二百九十七條誘姦未滿二十歲女子罪、提起公訴、昨日奉廣人驛推事開庭審理、被告延田鶴鳴律師辯護、首陳慶雲供、沈惠羣本係舞女、於舞場中邂逅而相識、彼

無處安身

故居於儉德公寓、是彼自租自住、我與彼沒有發生關係、是日因在閒談被捕警語、警士朱[illegible]明供、十月二十一夜二時、沈幼田報告後、所長派我同到儉德公寓二十九號、則女的坐在床沿上、男的支撐於桌上、還有一男一女、說是原告的親戚、係

去監的視

後即帶到所中、沈幼田供、在財政部統稅局申新九廠駐廠征收員、沈惠羣是民國三年五月二十五日生的、以前曾讀過書、並不是舞女、但玩是喜歡玩的、十月十二日同去的、有以前教書的汪先生、找尋到友人李姓處、隔了多天不歸、轉輾而查得在儉德公寓、問明茶房、故報警守獲、問你女在檢察處供

要二百元

嗎、答、這是親戚和解提議、我無此意、沈惠羣供、二十歲、五月二十五日生、沈幼田是父、家中有母及四個兄弟、一個妹妹、陳慶雲、是一個姓李的到南洋去、在路跳舞研究會找陳慶雲、借四五塊錢、他即與我由儉德公寓、由此發生關係、隔了三四天辯論

遂論嫁娶

商酌、但未知接到否、問題、我寫信與父母、通知、錢別無遺上遇到認識的、一則彼亦常常來往、因我父脾氣不好、故而出來、身畔無錢、乃到郭子、我在八九月裏確在辣斐舞場作過三四天的舞女、每日亦賺過二三元不等、惟我並不是專於此業、實在喜歡這門玩意、故後即辭卻、我是很願意跟陳慶雲等語、末由公寓茶房李杏生到庭證明彼兩人確曾同宿、由此發生關係、隔了三四天辯論、推事諭候判

強徒有見識 光顧遠避

營業清淡關店

不幸之汽車公司 滬西徐家匯海格路二〇八號本地人王金喜開設之一鑫汽水公司、近因營業清淡、故於前日閉歇、而昨日上午十一時五十分許、王等正在結帳預備繳付汽水公司欠款之時、突來操江北口音身穿

槍聲大作

結果獲兩盜

乘坐祥生汽車行之一八四七八號汽車、停在姚主教路、下車後、即步至王之店內、當被刦去大洋二百十八元、角票十二元、二盜執槍刦、二盜在外把風、向東而法租界荒場逃逸、王見盜等去後、即跟踪追趕、

藍布短衣之盜匪四人

小洋六十五角、

大呼

強盜、並狂吹警笛、適有六區二分所偵緝員楊忠錦行經該處、遂協同楊家厘第十五號崗警上前追捕、同時住居二〇二四號市公安局偵緝員胡宗喜方

逃至法租界姚主教路、一時鎗聲大作、該處距汽車原車回去、距汽車夫朱德山因見若輩行跡可疑、故將汽車關鎖、尸則至他處購買香煙、以觀動靜、盜等沒法、祗得紛紛下車、四散

落差

回家、聞有盜刦情事、亦幫同隨後追捕、各盜

逃逸

並向楊胡兩偵緝員開槍拒捕、楊等亦拔鎗還擊、

貝當路法捕房近在咫尺、聞有槍聲、即派大批探捕到場兜拿、追至甘棠路潘雲記營造廠內、始

擒獲

劇盜靖江人楊懷成、清江人劉再山二名、餘二盜已被兔脫、當場奪下手鎗一支、身上抄出贓

匪膽包天 叩頭不免

警局近在咫尺五盜行刦

現鈔首飾損失千元以上

松江東門外於姓家 松江七日電、東門外富戶於鶴年家、於傍晚六時許、突來匪徒五人、一匪在門口把風、餘盜各出手鎗入內搜刦、時於母正在房中、驟見盜至、叩頭求免、結果卒被盜刦去鈔洋五百元、現洋兩百元、及金銀首飾等、總計在千元以上、盜得贓後、向南門外逃逸無踪、五盜中有兩盜面貌頗熟、似當往來於東門一帶、按於距離警局咫尺、盜匪膽實包天、刻警局正在嚴密緝中、

南車站槍聲

嘉善犯以接洽贖價誘至車站

綁票匪夫婦圖逃幾死

南火車站於昨晨八時四十分鐘許、一般沿線之旅客、正購票之際、陡然發生槍聲一響、頓時秩序大亂、旅客四散紛逃、時站中路警與市公安局陳家橋派出所之警士、聞聲四集、當於稠人羣裏、見有三數人挾住一短衣少年男子而上前查訊、據挾住男子

手執手鎗者聲稱

名蘇松甫、年五十八歲、鹽城人、在浙江水上警察第一大隊第五分隊當隊員、被許漢文、因十月十一日、嘉善屬鄉大姚羅地方、發生一件綁案、被綁者為農民名孟桂生、現據眼線報告、

此綁案中之匪犯

居匿於法租界貝勒路東方公寓五十六號房間、乃於今晨七時許、以接洽贖票價格、將許漢文及其妻錢淑貞、騙至南火車站、擬同返嘉善歸案、因錢到此、忽欲圖逃、乃開槍使止、加以逮捕、警士胡伯雄以案關開槍、帶入派所、轉解二區市公安局、經李區長詰訊、許漢文供、二十二歲、安徽人、前在十五軍獨立砲兵團當差遣、嗣在南京孝陵衛解散、此三年前事、旋至嘉善丁家柵

充當保衛團排長

及常備訓練班班長、因與隊長有隙、遂於一月前撤差、對於綁孟桂生事、固知之而不知肉票放在何處云云、錢淑貞供二十歲、偶許已二年、此次來滬、冀圖作工度日、不知有其他云云、李區長令暫押、候解總公安局發落、

北平什剎海箱屍案證明與李永才綁案無關

要犯均已就捕 不難水落石出

內幕複雜

箱係團長物

北平訊、本市內五區界什剎海之箱屍案、發生已經月、關於該案之兇手、迄今尚未捕獲、前日在西四北毛家灣捕獲霍漢民、李之二人後、傳與箱屍案有關、乃驚動全市、記者為明瞭內容真像、特往內五區署探詢一切、茲將該案略情誌下

箱屍案外者名為李永才、李父遂會同甄鳳山帶同李之照片、赴內五區署核對、但死者像片甚為模糊、其真實面目、實難認出、但見所著之衣服為袜、如以衣服相認、更難判斷、又李永才為分頭、箱屍則為禿

自

天津公安局捕獲主犯劉溫庭、於前日將霍捕獲、並解往平偵緝總隊審問、但劉溫庭所供是否確與什剎海箱屍有關現未能證實、

後、據劉犯云、曾在北平作得綁票案一起、用手槍將該人打死、並將屍身埋於毛家灣東口磚堆內、津公安局再偵詢時、又云被殺者即什剎海內之箱屍案、目父供出從犯霍漢民、及陳蘭生等二人、故津公安局遂派密探來平偵訪、乃

又

自李永才失踪後、其家屬初與其妹夫甄鳳山（現任志成中學職員）來信、請其至平探詢李之行踪、李父日前亦中原籍抵平、因見報載什剎海之

綁匪開車 心慌意亂

一條命喪輪下

犧牲

[illegible]

綁架上車

[illegible]

於禍後

[illegible]

拋車之車

[illegible]

驗明尸體

[illegible]

人、同往者問彼等胡以相識、郭不能答、李父一星期前在西東公寓接一匿名信、經永才在津某處地窖內、其字跡全與郭橋村信同、因之李父赴津之後、即將以往情形報告、郭乃就捕

李永才

又名時、李永才、字志賢、現年二十八歲、河北饒陽縣人、（其妻甄氏、係博野縣人、二十四歲）、民二十年畢業於北平朝陽學院經濟系、旋在河北省慶雲縣立中學充任文教員、並兼任教育主任、直至今年暑假、校長易人、李始辭職賦閒、至成、擬改業律師、已將畢業證書及供職略歷寄呈南京司法院呈驗、李待人接物、極為忠誠、自沈寡言、好學不倦、著有「雕鳩」小說一本、於民國二十年由北平某書局出版、李父

大連市發現：交通偽鈔

總數聞有六十萬之鉅

日本通信、今年秋季大阪方面不良日人模造中國銀行拾圓鈔票數十萬、以廉價出售、被華人告發、爲日警一網打盡、詳情已載本報矣、今大連市內復有上海交通銀行五元十元偽鈔發見、因印刷着色非常巧妙、與眞者無異、故當地銀行錢莊亦多流用、聞總數有六十萬元之鉅、在大連市內流用者達十萬元以上、因事機不密、爲大連警察署高等課發覺、經秘密偵查、始拿獲行使犯寓大連市大黑町八十七番大地經紀人松島登（四十七）、及共犯日人滿人數名、供出偽造場所在日本大阪等處云、

頭、亦屬不類、後以李繼賢之鞋一雙、與箱案屍身所遺之鞋相比、則又差有一寸大小、嗣李甄二人無法再為判斷、乃相偕離去、至此乃可判定箱尸絕與李永才案無關、至李永才生死則未明、

北

平公安局自正凶陳蘭生逃逸後、即派幹探分頭離平追緝、昨據關係方面傳出消息、陳犯已在河南某地被捕、至說票人郭儒村、亦因嫌疑重大、已經在津羈押、緣郭說票之先、李家曾按日俄文信件、後又接到英文信件、內容說票人非懂日俄英文字不可、郭曾在大來飯店定房間、預備說票、而店之初、即接匪方電話、云找郭本

母雙全、父名勤宜、經商為業、（在崇外開設聚和義布莊）年逾知命、現在北平、妻甄氏生有一子一女、又李兄弟三人、二弟去年死去、三弟家居、

案犯大朝生

天津公安局為案涉北平什剎海後海箱屍匪犯、派特務隊來平捕拿、已誌各報、該屍之父李勤宜亦來平到內五區、查看死者像片、是否確屬伊子、但因面目模糊、未能辨認清楚、津方特務隊隊副隋樹銘、及平偵緝隊方面重要職員、曾經一度會審、證明捕之劉溫庭、及死者李永才、確為北平朝陽大學學生、李曾任該校亥字第十號

赴津謀失踪

緣李永才、午業後、與學友李景棠同赴天津謀事未遂、景棠另往河北、此時李永才正往來平津、來津有郭十燦者、（某工廠經理、與李永才）劉溫有友、在後到劉由津來信、永才失踪、請在平尋找云云、郭即赴津、到李除詢究竟、與一郭橋者（係李之親戚）、會商此事、適劉溫庭亦在李永才案中、相與參加討論辦法、遂後郭貽係謂已探得端倪、李永才被人去、萬元可贖、往來商洽定爲大千元、並令款放於天津大來飯店、匪方

付款後仍不放

肉票成議以劉（溫庭）郭（橋村）均係親信中人、乃即背著將子永才贖回後、再備一千元作為官司報仇之費、劉報出款容易、乃又託言非七千元不可、結果即以千元了事、但款雖照付、仍未能將永才贖回、劉亦避而不見、李父無可如何、遂即來平住西東公寓、探覺其子之下落、旋接郭橋村由津來信、謂永才在津某處地窖子內囚禁、遂一併赴津、正無頭緒中、巧遇劉溫庭、探諸而後情形、知永才失踪、絕與劉有關、當即將劉控告、被捕後、果然一鞫而服、此永才致死已往之情形、該案餌獲如此、在平一時難於澈底根究、故仍將李案共犯人等、於昨日（四日）下午四點十分、解津再訊、其在平捕捉之霍漢民、係自治第四區第五坊坊長、堅不承認有合謀藏屍情事、不被抄出之手槍、已證明係某軍團長之物、

達豐米號炸彈案續聞

[illegible]

洋翡翠燒六家

洋翡翠店背集於此

昨日下午三時半、城內福佑路發生火警、焚燒約兩小時之久、燬屋六幢、該處爲小世界以西、起火者爲四〇五號陸晉卿所開之義昌翡翠店、洋翡翠之原料係松香、故一發之後、勢成燎原、救火會聞訊、驅車到場、奈福佑路西段街道湫隘、救火車不能直達目的地、祇得在較遠之處接水、水力薄弱、兼之

火勢猛烈不易施救

以致延燒隔鄰四〇三號周永德所開之永興齋洋翡翠店及四〇九號豐元順煙紙店、而火舌復向北狂竄、於是又燒至對面三九八號范永記油漆作、三九六號大新絨線店、並波及後面吳家弄六十七弄二號某住戶、事後火首陸晉卿被警拘入二區一分所、押候訊究、

天一女演員何金蓮 笑不答 沒有私情 同意不嫁鄒炳麟 ◎點傳◎ 忙脫大衣 庭長說不必

天一影片公司演員廣東女子何金蓮、(見圖)前延律師以誣衊誹謗等罪控告向任保險公司經理之皖人朱牧也於地方法院、而朱亦延律師訴何金蓮串通情人鄒務員鄒炳麟及醫生黃錫枝等竊盜罪、經法院分案迭次傳訊、何金蓮控朱牧也案、業經判決駁斥、朱牧也控何金蓮等竊盜案、尙在進行中、提起上訴等情、已誌報端、何金蓮上訴後

何金蓮不服判決

、業經錢庭長一度傳訊、庭諭兩造出外和解、兩造因爲和解條件不能接近、致未成立、昨由錢庭長票傳兩造到案、展期中有無進行和解、首由何金蓮之代理律師〇〇、本案和解條件已擬定三條、(一)何金蓮

不得嫁與鄒炳麟

(二)鄒炳麟借朱牧也款項所書借據聲明遺失、(三)黃錫枝不得仇視朱牧也、以上三條件、第一條何金蓮已同意、第二條大概無問題、惟第三條黃錫枝尙未同意云云、錢庭長遂曰、本案黃錫枝涉嫌頗重、代理人黃選璋律師與黃錫枝係屬近房、應指導他覺悟同意和解、錢庭長乃命何金蓮到案前、何聞點傳、忙脫大衣、錢庭長曰、

你不必脫去大衣

但何已脫去大衣、錢庭長即謂你說你與鄒炳麟沒有私情、你可以承認第一條不嫁鄒炳麟之條件了、何笑不答、錢庭長遂諭本案再展期、以便兩造出外和解、

安弄時、該客忽已氣絕身死(見圖)、車夫尙未知、經崗警喝住、始停車、見狀大駭、當由崗警將車夫帶回三四分所、該暴斃乘客、身上藍靑綫春夾袍、外罩灰色長衫、獨紗帽、綢夾袴、似本分商民、口音形似鎭江、至其致死之由、尙待法院檢驗後、方能明瞭、

無端逮捕 釘鐐夜訊

計尙英移轉管轄 歷述冤誣

嘉興訊、平湖人計尙英(見圖)、因平湖縣長張清澤無端逮捕、向浙江高等法院聲請移轉管轄、經高等法院核准移轉杭縣地方法院嘉興分院管轄、七日下午二時、嘉興地方分院檢察處開第二次偵査庭、計尙英在看守所中提出、由檢察官童獻之蒞庭偵査、計穿黑嗶嘰夾袍、戴眼鏡、足履皮鞋、在庭上侃侃陳述被平湖張縣長、及誣爲土惡、無端逮捕、釘大鐐一副、禁閉監獄署、不許接見親友、每次提訊、均於夜深由左秘書嚴鞫、並不交承審員審理等各項情形、訊畢、復傳應訊人陸端生訊問、庭諭計尙英交書面保證金五百元、遂退庭、

割股療親 孝不顧身

蘇州訊、興化人董桂榮(見圖)年二十二歲、賣糖爲業、住金門外南濠街沿河邊之船上、父名五寬、年四十一歲、平日父子[illegible]業、相依爲生、[illegible]一星期前、五寬突然臥病、類似傷寒、雖經延醫診治、亦屬無效、日來病勢轉劇、其勢垂危、其子桂榮以父病未斷、無法可想、於昨日用利刀柄割肉一塊、約有銀圓大小、命妻將肉燒熟、速供父食、以冀病愈、惟桂榮自割肉以後、昏倒於地、後經其妻及鄰人車送幾道醫院救治、

趕火車 暴斃

蘇州訊、黃包車夫喬守甫、鹽城人、三十三歲、昨日上午十一時半、在橫馬路有客雇其車子、往火車站、喬討價一角半、該客還價三百文、並無行李、上車後、即命快拉、將要駛過留園馬路口北首、楊

停戰協定事項多已商定 其他問題俟後再行續談

岡村在平與黃何交換意見

蔣中銘公子結婚攝

◎北平七日電、停戰協定事項、岡村此來、除郵政未討論後、其他均商定、長城外日兵營、短期可成、長城各口、我隨時可接收、北寗通車、殷同已與岡村商通車手續、平北日兵已全退、灤匪亦解決、尙有僞國問題如何辦法、再約商、岡村未負此項使命、定十日由平赴津、返長春覆命、

◎北平七日電、長城各口日兵、日允明春撤退、日在口外築堡壘多座、城外防守、仍由日担任、岡村七日晨赴外署訪黃郛談甚久、

○東京七日日聯社電、據陸軍省接到報告、携行滿鐵改組案爲其他重要案件之關東軍參謀長小磯及次長岡村兩人、由北平回長春後赴日、故小磯等本月底可到東京、

僞郵來華事未討論

◎北平七日電、此次交涉北寗通車及長城撤日兵解決較易、惟僞郵件來華、此層甚難、昨榆關古北口灤關或雙方在口內外設關徵稅、晚外署宴會、七時中日人員均準時到、至十一日始散會、初步交換各問題意見、

雙方同意即行簽字

◎南京七日電、顧孟餘談、北寗路通車問題、茲經新任北寗路局長殷同一再與日僞交涉、將於不喪失權利之下、舉行通車、即路局方面、決定原則、不准日僞以奉山路名義通車關內、及與日僞斷絕銀鐵上與公文往來、一經雙方同意、即行簽字、

汪飛贛商要公

葉楚傖曾仲鳴同往今日返京

◎南京七日電、汪精衛於七日下午二時、偕同葉楚傖・曾仲鳴・乘蔣派來之福特飛機飛贛、據彭學沛談、汪此次赴贛、係與蔣磋商目前要公、定八日即行返京、

◎南京七日中央社電、蔣委員長由京返贛已一週、茲以要公、須與汪院長面商、六日派秘書毛慶祥乘福特機來京迎汪、汪臨行語人、因中央政務重要、在贛作一夕勾留、明日原機返京、

◎南昌七日電、汪偕葉楚傖曾仲鳴毛慶祥、七日下午五時二十分乘寨可斯機抵此、賀國光熊式輝楊永泰均在場歡迎、即乘汽車赴灘應橋熊式輝邸休息、六時許赴蔣邸晚餐、聞在贛約留兩日、與蔣商討要公、

王世和飛京晤孔

南京七日電、蔣派侍衛長王世和、昨日下午乘福特機來京、晤孔財長、有所接洽、

俄政委會主席演說 現已增厚兵力抗日侵略

謂俄雖力求和平但被迫作自衛計劃

◎莫斯科六日國民社電、蘇俄人民委員會主席莫洛託夫、今夜演說、謂自「滿」案發生以後最驚人之言、首爲蘇俄完全準備、日本突然進攻之可能性、萬一發生、此種攻擊、則紅軍唯一責任、祇有迅速前進、完全摧毀敵人、而收全勝而已、又謂日本若干政府中人、及新聞紙、關於對吾東方數省之計劃、業已公然討論、猶憶若干日軍事領袖、曾謂不宣而戰、較宣戰爲優、吾輩當準備突然襲擊云、

◎莫斯科七日路透電、蘇俄行政委員會主席摩洛託夫、在莫斯科蘇維埃今日舉行慶祝俄國革命第十六年紀念之大會時演說、謂蘇俄雖力求和平、但亦不可被迫採行自衛計劃、蘇俄遠東政策以謀取鄰邦和平關係爲目的、但亦不可不顧及「滿洲」境內之事變、及蘇俄所立條約已被破壞之事實、日本若干政治家有奪取西比利亞與附近海岸區域之可笑的計劃、蘇俄現已增厚赤軍力量、一遇攻擊、蘇俄將採行各種方法、務使赤軍必獲完全勝利而殲滅敵衆云、

日俄間種種懸案山積

東京七日日聯社電、最近日俄關係惡化之時、駐日俄國大使由禮尼夫六日下午四時半訪問外務省廣田大使、關於日俄兩國懸案交換意見、有三小時之久、俄大使最先對於日軍飛機飛入俄境一案、提出抗議、然外相根基於軍部之報告、言明絕無日機飛入俄境之事實、日責關係方面的發表中東路怪文書之不法行爲、並謂如俄方今後不以充分誠意表示有誠意的態度、日本難與俄國實行普通外交交涉、俄使對外相謂、即日俄之間種種懸案山積、日中東路賣買交涉完全停頓、希日本採取適當處置以打開此難局、外相即答謂、日俄現在緊張狀態、因於俄方發表怪文書或在國境集中紅軍等事、如俄方希望打開兩國現狀、應自出於適當態度、例如美國今次調其太平洋艦隊至大西洋、不論其理由爲何、總之日美國交大有好影響、蘇俄亦須認識遠東狀態、反省現在態度而速實行適當手段也、

日又盲傳俄兵虐殺僞國人民

◎哈爾濱七日電通社電、據某方接電、謂十月上旬、住居黑河上流乾岔子對岸、彼得洛夫斯基之「滿洲國」人、被蘇俄赤衛軍虐殺、並遭搶掠云、「滿」國官吏目下在調査事實眞相、若確係事實、將向莫斯科政府嚴重抗議、

◎哈爾濱七日路透社電、據傳俄兵一支隊、在距海蘭泡八十哩彼得夫斯基附近阿穆爾河畔某俄村中屠殺滿洲農民二百人、因農民不肯以所獲之穀實交與俄兵、致遭毒手、「滿洲國」即力求證實此說、如果確實、將向蘇俄提出嚴重抗議、

日軍拒絕付給積欠東鐵運金

◎哈爾濱七日華聯社電、九一八事變後、日軍開北「滿」之時、曾向中東路接洽、謂運兵費將照普通客票付淸運資、俄國竟同意日方之要求、後來日軍握北「滿」一軍政全權、則反客爲主、一毫不付、(尙)欠至今、中東路管理局雖經三番五次督促關東軍付淸運費、關東軍置之不理、昨日命小松原大佐向中東路當局聲明、日軍決定不付運費云、

李維諾夫已抵華盛頓

明後日與羅斯福開始談話

○華盛頓六日哈瓦斯社電、今晨九時三十分蘇俄外交委員李維諾夫、已抵紐約、政府禮官長、前往接待、傍晚時可抵華盛頓、國務卿赫爾將赴站歡迎、隨即晉謁羅斯福、並與赫爾談話、星期四或星期五、再與羅斯福會晤、屆時國務總長及其他要人、均將參與談話云、

前駐日俄使將任駐美

華盛頓六日國民社電、據貝倫迦利亞輪船消息、蘇俄外交委員李維諾夫、在船中表示俄美復交後、將以前駐日大使特羅雅諾夫斯基充第一任駐美大使、現李氏已抵紐約、李氏選中特羅雅諾夫斯基之原因、據貝倫迦利輪船電訊、因特氏在東京任內、曾圓滿解決日俄糾紛多起、故爲目下最適宜人選、逆料異日倘遇可能時、必能使美俄在遠東有一聯合政策、惟李氏表示、此層亦屬一種可能性、在今後能否一時間即能實現、尙屬疑問也、

李氏主張先換使節

聞李氏雖願循美總統所提議之路徑、進行談判、但主張儘早交換復交文書、然後兩國以友邦地位、從事討論債務貿易及信用等事件、渠信兩國應先交換使節、然後討論其他事件、俾可循正常外交途徑解決、李氏又表示非俟一般談話中、談及美俄遠東政策合作問題時、渠不先作此種提議、但此間一般意見、則信羅總統未必提及此事、且信美總統將先討論債務等問題、然後交換公文、恢復外交關係云、

美海軍舉行大模擬戰

作戰地點在舊金山金門之外 太平洋艦隊實際將全體加入

○聖庇特羅(加里福尼亞)六日國民社電、海軍少將[illegible]上、今日發表海軍將於下星期一二兩日舉行近年來最大之模擬戰、太平洋上艦隊、實際上全體加入、此舉目的、欲試驗戰鬥艦隊及巡邏艦隊、經一年來於太平洋各重要口岸演習後、在戰術方面、究有若干進步、此次作戰地點、將在舊金山金門之外、蓋不僅爲太平洋濱防衛樞紐之中、且因舊金山係太平洋濱工商中樞、一旦發生戰事、將爲敵人主要目標、故擇此戰場、據審勤士發表、參加軍艦、除水面軍艦一百艘外、所有可調潛艇及一百餘架飛機與大飛船麥康號均將加入、洵爲水面水底及天空中之大演習、蓋在美艦隊明春開往大西洋巡邏以前、對於海軍效能方面、最重要之表演也、

宋哲元代表抵粵

◎香港七日電、宋哲元代表于愛、再奉派來粵、七日謁鄒魯、商洽要務、

秦德純返察

◎北平七日電、秦德純七日午十一時、乘平綏車返察、據秦談、宋腰病已略愈、日內可來平、劉桂堂湯玉麟兩部衝突情形、尙不詳、據劉來電報告、湯部已被解決、所餘向赤城龍關一帶逃竄、

僞師長周省遠被俘鎗決訊

○漢口七日中央社電、孫連仲部彭振山軍、連日在前方搜剿殘匪、俘獲甚衆、匪僞七十五師長周省遠、因欲投誠、被匪鎗決、其殘部由僞師長吳煥先指揮云、

吉明由平抵津 二日內南下

◎天津七日電通電、由北平於七日上午到津之有吉公使、正午出席中村軍司令官之招宴、午后二時、會見[illegible]者團、夜出席[illegible]領事館之歡迎宴、

◎天津七日電、日使有吉、七日午抵津、赴俄領館參加蘇聯革命十六週年慶祝會、耽擱一兩天、即南下、

厦日領宴杉村

○廈門七日電、日領七日宴杉村、邀軍政界許友起林在飛以私人資格與宴、黃強、林國賡謝未往、

行政院決議 任命秦汾爲財部常次

◎南京七日電、行政院七日開第一三三次會議、汪兆銘主席、

▲任免事項

(一)決議財政部政務次長鄒琳呈請辭職、照准、(二)決議任命[illegible]爲[illegible]委員會委員、(三)決議財政部常務次長[illegible]呈請辭職、照准、任命秦汾爲財政部常務次長、[illegible]

▲討論事項

(一)決議修改行政院駐平政務整理委員會暫行組織大綱、送中政會、(二)司法行政部長呈[illegible]、決議[illegible]、[illegible]在黨治格師暫行條例施行日期、准予十一月十八日期滿告竣、[illegible]展期、請鈞院核示遵案、決議展期六個月、

黃紹雄致函德王

希在中央領導下

推行蒙人自治

◎北平七日電、歸化六日電、綏干代表吳熙憲六日返百靈廟、黃紹雄有親函交吳面呈德王、希望勸導各王公、在中央及省府領導下、推行蒙人自治、就近與李松風計議一切、黃並派楊文昭隨吳赴百靈廟視察當地近況、

孫部暫駐綏寧邊境

◎北平七日電、軍訊、孫部駐綏寗邊境、莫敬恩赴晉與閻商、再派員赴寗與馬商、俟明春再開

青海各界代表請願

南京七日電、青海全省蒙藏各旗代表祁中道・馬紹武・敏珠呼圖克圖、爲孫殿英部西開事、七日上午十一時、赴行政院請願、適汪院長返官邸、由彭學沛代表接見、祁等申述來意、請中央收回成命、制止孫殿英部西開、彭答、中央已撥款三十萬、令孫在五原度冬、

○七日電、青海代表馬紹武祁中道敏殊呼圖克圖等、七日赴行院請願、要求中央將孫殿英部隊收回開入青海成命、據馬等談、孫部現已開抵平羅附近、離寗夏省城不遠、設再前進、必將引起誤會、從此邊省又恐多事、茲爲未雨綢繆計、特請中央命令將孫部[illegible]

撫寧縣長日內恢復辦公

◎天津七日電、撫寗僞縣長祖國勤、有被保安隊鎗決說、老耗子密赴秦皇島暫避、撫縣府秘書于有恒、五日偕職員等十餘人、由留守營進城、接收各機關、日內恢復辦公、

◎北平七日電、撫寗殘匪竄台頭營一帶後、仍圖反攻、保安隊正準追剿、平關東軍參謀遠藤要求以劉作舟部駐撫寗一節、于已電平請示、並請向日方交涉、

十九路軍已組成空軍兩隊

第三隊亦將成立

◎廣州六日路透社電、據最近之消息、十九路軍之新空隊刻在積極擴充中、華僑集款所購買飛機、現已組成空軍兩隊、其總部一設龍岩、一設延平、目前尙有若干架飛機、即將由海外運至福州、俾組成第三隊、十九路軍最近在閩西剿匪各役中、頗著功績、

○廈門七日電、十九路軍購法戰鬥機四架、到海防、天晴即飛漳、參部派勘測機二號、七日飛抵漳州、測漳龍鐵路線、

萬福麟出發視察所部

◎北平七日電、萬福麟因所部亟待整理、定八日晨專車出發檢閱、俟公畢即赴贛謁蔣、

羅文幹今午可抵津

◎天津七日電、迎羅各代表七日晨由塘沽乘開海艦出大沽口迎接、未遇、悵然而返、據美船時洋行訊、羅乘挪威輪定八日晨趕早潮進口、八日午可抵津、

時報全運會特刊單獨發售

此次京舉行全國運動會・時報會逐日發行特刊兩次・用飛機遞送・到場最早・益以新聞豐富・銅圖清楚・讀者莫不以先覩爲快・茲會期已滿・各選手經滬凱旋・紛紛至館要求再版・以使補購全份・歸贈戚友・故皆早已售罄一空・乃由新時出版社・將以前所發行之全份運刊・再版萬份・單獨發售・每份實價三角・藉留紀念・但若購該社出版之小說「北平小姐」・則附贈一份・借不取資・惟以向上海時報總館(上海四馬路大新街及漢口路N念四號)購買者爲限・(一)郵寄須附郵費二角・(其預定者○皆一寄出○若未收到○請速函聲明○以便查詢)含「北平小姐」一係北平名小說家李薰風先生傑作・內容描寫北平運動界健將錢澂與女運動家鄭大珍一段戀愛悲劇・參以男女學生浪漫生活・濃淋盡致・興趣環生・全書文長十餘萬言・精裝兩厚册・定價大洋一元二角・實售一元・存書無多・購者從速・

選拔出席遠東選手

◇決於明春在滬舉行◇

南京七日電、體育協進會董事吳蘊瑞談、關於選拔遠東運動會吾國出席選手辦法、最近董事會曾一度討論、決定在參加之前、召集各省市優秀運動員再舉行一次預選會、地點已定在上海、惟此次預選爲節省經費計、一切從簡、經費擬向行政院支援、舉行日期、約在明春、

東華今日戰英陸軍

◇下午三時在中華棒球場

東華足球隊、今日下午二時邀約駐滬英陸軍隊舉行友誼賽於棒球場、藉收助取他山之益、俾資增厚實力、爲本屆奪標之準備、

一九七人參加 男女公開競走

▼團體加入者計有三隊六組

中華競走會此次舉行華人公開男子第三屆十三英里及女子第二屆一英里競走、籌備以來、成績甚佳、報名加入者頗爲踴躍、自昨晚九時截止報名、男子計晨光甲乙組滬西甲乙組三多甲乙組等六團體、個人一四〇人、女子五七人、共計男女一九七人、經迭次練習、成績頗佳、屆時競爭、勢必劇烈、故該會爲便利賽員競爭與隨路照料及安置衣服起見、各人均須歸就引進員一人、屆時偕同出席、幸於加入賽員及引進員在比賽時須知各項規則、至爲重要、特分錄如下、

競賽員須知

[illegible]

引進員須知

[illegible]

市小聯運會

今日分發號布　全部節目表已排定

本市第五屆小學聯運會、定九日上午九時起舉行、所有運動員號碼布及號數、可於今日下午一時起、往教育局領取、至各校團體操表演、於九日前呈送教育局、以資排列、

開會秩序

第一日　十一月九日

開幕儀式　上午九時起

[illegible]

開始運動

□田徑賽□　上午開會後

□團體操□　上午開會後

下午二時起

第二日　十一月十日

□田徑賽□　上午九時起

下午二時起

□團體操□　上午九時起

下午二時起

第三日　十一月十一日

□田徑賽□　上午九時起

下午二時起

□團體操□　上午九時起

下午二時起

[illegible]

三多代表選出

[illegible]

東亞體專運動會全部成績

▼男子組

▼女子組

[illegible]

中華足球

本週秩序

十一日（星期六）　十二日（星期日）

[illegible]

全日運動會

◇田徑賽第二三兩日◇

(日本通信)本月二日、爲全日大會田徑賽之第二三日、全國三府一道四十三縣之青年團競技錦標爲鹿兒島縣獲得、分數爲廿八點、女子標槍眞保眞砂子以三十九米三六之記錄打破本人之三十九米〇八之記錄、茲將第二三日各項競技最高成績列左、

▼大學部▲

▼女子部▲

▼青年團▲

[illegible]

「體育日」舉國出動

（振青）

(日本通信)十一月二日爲日本「體育日」、全國民衆無論男女老幼、皆出場參加各種體操或競技、在東京舉行之全日大會、亦於廿日告終、茲將當日比賽「成績」列左、

最高成績

田徑最後一日

▲大學部

▲女子部

[illegible]

格致校友戰母校隊

足球今日

格致公學校友會足球隊、定今日下午三時、與母校[illegible]

硬地網球

□六場結果

[illegible]

華光 俄僑（約）飛鷹隊

[illegible]

市一小球

本週秩序

市一體育場、本星期六（十一日）下午、本有小足球比賽十二場、因是日市小聯運會在場舉行、故各場比賽、暫停、其補賽日期、一經確定、即通知、餘用函知照各隊外、特再登佈、以昭慎重、茲將十二日各場比賽秩序列後、

[illegible]

市一乒乓會紀念品

[illegible]

卜保足球約戰友隊

[illegible]

海洛英毒 吸可知 獲二十人

安徽人吳紀生、今年三十五歲、在自來火街瑞福里四十一號樓下客堂間內設立吸食海洛英場所、供人吸食、按海洛英比較紅丸鴉片、

爲害更烈

其吸法用小煙筒將紙煙梗絲用海洛英藥粉和入、燃火吸食、效力甚速、立可過癮、勝於鴉片紅丸數倍、故一般癮君子咸樂而就之、與每日之進益甚豐、現被法捕房西探特勿和合（譯音）華探目王榮桂包探陸松林陳廷懷等偵悉、於前日下午

按址馳往

將吳拘獲、連同夥計王阿榮、吸客許志濤・蔡玉海・姚寶生・胡展英・蕭阿發・徐壽康・朱寶林・石廣瑞・徐昌海・金家品・紀夢云・王福昌・陳和寶・王慶廷・李文廷・曹趙氏・徐朱氏等男女十九名口一併拘獲、當場抄出片筒八只、煙藥絲少許、海洛英粉三包、帶入捕房、訊之與供不諱、昨日上午併解第二特院刑一

販賣毒品

不諱、承認、海洛英向杜有根買來、該探等又將杜拘案、庭請究、捕房律師顧守熙陳明案情、依禁煙法第六・十・十一等條起訴、訊之被告等供認販賣供人吸食海洛英不諱、經李推事核供、諭令還押、聽候核判、

旅館守候 果獲同黨

被評擊

[illegible]

東北義軍首領 仍有六百十二九名

傀儡發表

◎長春七日電通社電、據「滿」國（僞）民政部警務司發表、今年九月之狀況、與去年度同期相比較、於去年度除熱河外、遼吉黑三省之義軍、由五萬減至一三萬、若由總數視之、去年度義軍首領總數達六百十二名、每首領平均率有部下三百七十六名、本年度則首領雖有六百三十九名、而其部下、平均祇有七十六名、

由灤東撤回榆關

日河合部隊

◎天津七日電通電、當中國開始討伐「東土匪」、中國駐屯軍所屬河合部隊（北海道出身）約三週間、出動北戴河留守營昌黎古地、現其任務已畢、本日完全撤至山海關之根據地、

劉湯騎兵在相持中

秦德純談

◎北平七日電、秦德純今午由平赴張、秦談、昨夜湯部騎兵又到赤城龍關、在相持中、余俟黃再有電促、始往綏、宋病須十餘日休養後回張、

棉紗市場停拍後 靜待實部解決中

困難之點在契約關係

華商紗布交易所因實業部准棉業統制會救濟紗價暴跌、責令交易所自十一月起至十二月底止拒絕客戶廠商交入新紗、至引起賣空買空之恐慌、乃至停拍三天、昨據華商紗布交易所理事吳仲箎君談、停拍經過之事實、已詳流揭示、惟經紀人所感困難之處、全係客戶契約之關係、因已成之交易、均以現紗爲交割、今交易所不能收受新紗、客戶當大起恐慌、乃不得不出之停拍、故困難之點、完全在契約也、

怡和碼貨工人 與買辦商妥辦法

[illegible]

全市童軍定期檢閱

[illegible]

考證令石家

[illegible]

來函聲明

[illegible]

麗華公司 特別大減價

◉五金部◉ 美國眞紋皮匙夾 每只破價一元一角　汽車老牌保暖水瓶 每只祇沽一元　各種中式西式火爐 一律八五折

◉帽部◉ 華福平邊呢帽 每頂一元六角半　英式太子呢帽 每頂祇沽二元　威爾臣平邊呢帽 每頂十二元半

◉綢緞部◉ 各國各種名貴產綢緞 一律八五折　再打九折 不限鐘點

◉正頭部◉ 各種海虎絨 每尺七角　英國睿冷仁 每尺二角二

◉衫部◉ 女裝純羊毛短大衣 每件五元　純毛新花男外衫 每件祇沽一元半　小童簡牛衣 三件一元　英國老牌純羊毛衫袴 每件特價三元半

四樓特設 衣料大會　綢緞正頭 續添花式達數千餘種　綢緞衣料 每件八角 一元 元半　正頭衣料 每件二角 五角 七角

◉化粧部◉ DR老牌四兩裝廸安霜 每瓶祇沽一元　老牌熱水袋 六角半 每只一元　以寸時花印度巾 七角半

◉西裝部◉ 新格子全毛圍巾 每條二元五角　新花反口鷄皮女手套 每副一元三角半　加厚駝絨拉鍊運動衫 每件四元二角半

美購黃金 國內共達二百八十萬 在法每日購五百萬

◎華盛頓六日路透電、金融善後社主任瓊斯今日宣稱、該社在國內市場共已購入價值二百八十萬元之黃金。

（◎巴黎七日哈瓦斯社電、羅斯福總統所委任美國收買黃金之代表、現仍在此間繼續交易、但收買數額甚屬有限、每日購入現金之數、不過五百萬美元云、

中美成立棉麥借款後 我在美購棉是反減少 本年美棉收成千二百餘萬包

紐約六日國民社電、據今日紐約棉花交易所報告市場情形、中國前財政部長宋子文、在美成立棉麥借款後、中國在美所購棉花、不僅未增於往年、且反見減少、含一九三二年六月一日至十月底止、中國共購美棉六萬一千包、而本年自六月五日棉麥借款成立後、迄於十月底止、運往中國者、不過五萬二千包、蓋中國欲購棉花人員陸續採購、並未大批收買、俾免影響中國棉市之故、又本年美國棉收、美政府估計數額、大約將於星期三發表、據國際統計局私家統計、則共約一三·五二〇·〇〇〇包、設再劃去棉苗一千萬畝之舉、逆料棉收將逾一千七百萬包云。

蔣令實行 救濟糧食辦法

◎南昌六日电、行營召集之糧食會議、討論救濟穀賤傷農辦法、以救濟之策、必先提高米價、而排除障礙、尤爲要圖、蔣委員長以議決各案、亟須實行、特先就中類於除障礙各項發出五電、㈠電贛湘鄂皖蘇浙冀豫各省府主席及滬市長、限制田賦附加、㈡令贛湘等省主席及滬市長切實調查各地收米穀捐情形、擬具確實減免辦法、以撤銷米穀苛捐雜稅、㈢請行政院汪院長、交通部朱部長、鐵道部顧部長、飭飭各輪車公司準儘先裝運米穀及減少米穀運輸手續費、㈣電各省主席及滬市長解禁各地米糧出運、㈤電贛湘各省主席及滬市長、會明各地市場糧食行新規、嚴行取締。

秦汾今日就財次職

◎南京七日電、財部新任財次秦汾、定八日就職視事、并會計司長職、聞仍暫時兼理、

汪令薦任以上職員 製綢緞禮服

◎南京七日電、汪七日手諭各部會薦任以上職員、應製綢緞馬褂長袍禮服一套、或製國貨呢西裝亦可、藉此提倡國貨

國貨旅行團到徐 糾紛已消弭

◎徐州七日電、滬國貨旅行團到徐、設帥於花園飯店、八日起展覽推銷、初被徐商界反對傾銷、旋經黨政當局解釋後、糾紛已消弭、

徐警備部 焚燬巨量烟土

◎徐州七日電、徐警備部七日午焚燬大批烟土凡五千兩、各界均派代表監視、該土係在隴海北站查獲、運犯昨六日已槍決、

煤運費暫停加價 展期三月

◎南京七日電、鐵道部對煤輸運費暫停加價一案、刻又屆期滿、該部特再繼續展期三個月、電飭各路遵照辦理、

杭江路金衢段 定期通車

◎杭州七日電、杭江路金衢段上調試車甚佳、定十二月一日正式通車營業、開始售衢州票、又該路亟求早日完成以利營業起見、特將金玉段所有之小橋工程設計酌予變更、俾早竣工、

高考正試 明日舉行

◎南京七日電、二屆高考正試定九日在京中央[illegible]舉行、[illegible]

鐵部派員 勘察錢江鐵橋

◎南京七日電、[illegible]

美西部州長要求國會 規定農產品價格

◎聖保羅六日路透電、美國西部諸州州長將聯合要求國會在農村救濟計劃中規定農產品價格、並限制其產額、預料國會中將有一場爭、

謂羅斯福破壞諾言

台斯摩恩六日路透電、農村休假聯合會會長芮諾今日宣稱、羅總統與農民已失信於農民、今農民唯有以其所有能力從事罷糶而已、此將成歷時頗久之艱苦奮鬬、無人能逆覩其結果、羅總統已有意破壞其選舉時對農民而發之諾言、今之事態、斷非巧笑與詭辯所能改變云、

強森作第一次演說

芝加哥六日哈瓦斯社電　經濟復興局主任強森將軍、因西部農民對經濟復興計劃、表示不滿、實行罷糶、特躬赴各該處、安慰農民、昨已發表第一次演說、擁護經濟復興計劃、首謂外傳經濟復興局、擬限制出口自由之說、實屬不確、繼又說明經濟復興局之實際成績、謂「經濟復興計劃、誠有應行修正之處、但其進行確有功效」、強森擬周游罷糶各地、直至美國中部、繼續演說、以消減農民之反抗云、

日內政會議開幕 協議減輕農村負擔

◎東京七日電通社電、關於內政問題之五相會議、今日下午一時、在永田町首相官邸開會、齋藤首相以下、山本內相、後藤農相、中島商相與永井拓相等出席、開始協議農村問題、事前齋藤首相與堀切秘書長、討論當出身閣員之參加問題、惟政民兩黨之農村對策、前曾提交後藤農相、日已抹入政府案中、故兩黨若無特別之參加希望時、決由現在之五相會議、加以討論、至今日之會議、起首即由後藤農相報告農村之實情、說明農村負担之平衡、農產品之生產販賣統制、農村之工業化、並米穀統制等之諸問題後、即入協議、以農村之營瘠、即減輕農村負担問題爲中心、交換意見、於下午三時半散會。

荒木所提農村對策案

東京七日電通電　齋藤首相山本內相、後藤農相、中島商相、永井拓相等之內政閣僚會議、從本日午后起、在總理大臣官邸開會、荒木陸相以內政問題、非其直接所管事項、擬暫時靜觀、若其結果、會議不能順利進行、或葬於有耶無耶之異、決然提示具體案、力謀貫徹初志、現正督勵主務當局、關陸相之農村對策案、其要旨如下、㈠米價公定、每年之價格、根據其年之實情、由國家決定之、於是年價格之範圍內、適宜裁決之、㈡稅制整理、須改正一般稅制及其他、以輕減農漁山村之負担、㈠肥料國營、㈠國營凶作保障之設定、㈠非常時稅其他之設定、陸相以上流各項、爲從昭和九年度起實行之主要項目、俟其實現後、再實行下列政策、㈠農具官給、㈠將產業組台、組織細胞化、使之徹底活動、且極健實、㈠復活郡役所緊密農村與國家之聯絡、使國家對農村之活動更加圓滑、

創作小說 皇后的丈夫（八二） 陳大悲

第五章 試一試的愛

□大教授膽小如鼠□

雲鵬見希白沒有進來，便向開電梯的說了一聲「二樓！」跨出電梯後，他又吩咐兩個保鏢的說：

「你們就在這兒等着！如果那兩個渾蛋再而上來，你們就想法子找碴兒！打出事來有我負責任！」

說完話之後，他在電梯門前站了一回，然後走進北樓，只見汪洋正在開出門來一外探望，見他過來，便慌慌張張地走出門來發問道：

「你沒有遇着他們嗎？」

「他們是誰？你怕甚麼不在房裏替我同候皇后？」雲鵬說完之後，便大模大樣的一腳跨進門去。幼卿知道汪洋膽小，沒有精神招待慧瑛，所以他就竭力的去敷衍她。慧瑛在北方的時候，本來很喜歡學青衣戲。這時候閒聊，兩個人便談起青衣戲的腔調和板眼來。幼卿對於青衣戲雖無十分研究。這時候他正在窮於應付，卻見雲鵬精神抖擻的走進門來，便借此下了台階兒，站起來說道：

「好了！好了！主人來了！我們這一頓飯可以就開來吃了吧？」

雲鵬指着汪洋說道：

「這不能怪我！只怪得我這位全權代表太不負責的不好！」

「二少爺！此刻就澆湯吧？」一個茶房走進門來問雲鵬。

雲鵬點了點頭。茶房們就忙着出去張羅酒菜。幼卿便問雲鵬：

「喂！你到底是老二還是老三？怎麼一回兒人家稱你二爺，一回兒又是三爺呢？」

汪洋偷着捏了幼卿一把，又向慧瑛擠了一擠嘴。雲鵬怕露出馬腳來，便坐了下來，不慌不忙的回答幼卿說：

「這有甚麼不明白的？連我姊姊一起算進數去的大排行我就是老二。兄弟裏面排行我就是老三，所以也有人稱我二爺，也有人稱我三爺。」

汪洋見他比自己更善於臨機應變，忙鼓掌誇獎他說：

「金二爺的口才真好！真可稱得應對如流！」

雲鵬向他瞪了一眼說：

「哼！大教授的膽子真小！真可稱得膽小如鼠！」

汪洋聽了，哈哈大笑道：

「你說我像白鼠呢？還是像灰鼠？」

慧瑛向雲鵬微微一笑。雲鵬益發得意，直捷痛快的回答汪洋說：

「像一隻偷糞老鼠！」引得慧瑛和幼卿都哈哈大笑起來。

◆◆◆◆

跑馬同人俱樂部 小香賓末號

上海跑馬同人俱樂部之本屆香賓、[illegible]

▼得獎號碼單

馬名	號碼
Don Giovanni	29846
Zouave II	31232
Black Velvet	[illegible]
The Field 8	34791
Opera Eve	34965
White Dawn	[illegible]
Vecherock	[illegible]
Spring Morn	[illegible]
Deuces Wild	47216
The Field 5	49810
Toluca	49926
The Traction Bird	50165
Bach	[illegible]
Herbert Campbell	51865
Andor	54996
Rolandseck	[illegible]
Dreyfus	[illegible]
Sub-ribbon	63163
Royal Bee II	66198
Straight Flush	72982
Reddie	78466
The Field 4	79231
White Jester	79826
Brilliant Lad	84939
Invincible Prince	85193
The Field 2	85 66
Happy Lad	86831
Smiling Morn	92347
Beau Lad	94163
Kyoto	95668
The Field 1	957 8
Salary Morn	92477
Blue Peter	1(5)
Phidget	12 74
Jews Harp	12539
Sleepy Morn	12360
Exquisite Morn	15161
Ideal Morn	17009
Corry Fister	17914
Welcome Morn	18 62
Fei Ying	19494
Castle ribbon	2 24
Saratoga	22977
Jolly Westchester	26814
Sandy Lodge	27837

大條長一二五 英對美匯跌一二五

◎倫敦七日路透社電、今日計聞大條銀價現貨長、近期十八便士六二五、遠期十八便士七五、近遠期均長一二五、
◎倫敦七日國民社電、今日下午二時倫敦對紐約匯價開四元九角一分中數、
◎紐約七日路透社電、今日午後二時三十分、英對美匯、[illegible]
◎紐約七日路透社電、今日[illegible]

標金仍見新回漲 晨見七百四十一元新低價 收盤四十六元 匯兌銀價冉升

昨日金市續趨[illegible]

上海外匯 明平暗鬆

美官定金價未動

□物品交易所

一 銀樓飾金

□銀行匯票市價

海外銀市電訊

公債盤旋更甚 交易甚清

□華商紗布交易所

□華商證券

荷蘭火油 銷售遠東

上週英橡皮存貨 繼續減少

世界錫銷費 廿二年多銷一萬八千噸

□米市

粉麥回漲 因北幫動辦

□麥粉交易所

昨日上海賽馬成績

今日上海賽馬之預測